



प्रवेशार्थी निर्देशिका **PROSPECTUS**

2021-2022

हेमवती नन्दन बहुगुणा गढ़वाल विश्वविद्यालय

(केन्द्रीय विश्वविद्यालय)

श्रीनगर गढ़वाल, उत्तराखण्ड (भारत)

Hemvati Nandan Bahuguna Garhwal University

(A Central University)

Srinagar Garhwal, Uttarakhand (India)

HEMVATI NANDAN BAHUGUNA

1919-1989

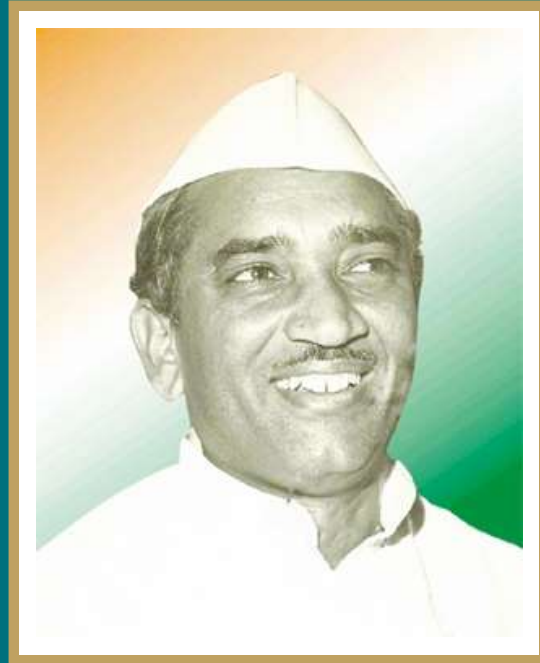

Hemvati Nandan Bahuguna was born on 25 April, 1919. He received his early education from Garhwal region and later on shaped his academic and political career from Allahabad University. He served as the ninth Chief Minister of undivided Uttar Pradesh from 1973 to 1975. He also held important ministerial positions in the Government of India.

he had voiced his concerns over the neglect of education in the remote hilly areas. Along with the people of this region, he struggled for fulfilling the academic and educational requirements which culminated in the establishment of Garhwal University in 1973, at Srinagar, a central town of the Garhwal Himalayas.

As a mark of respect and tribute to the 'son of the soil', in 1989, Garhwal University was renamed as Hemvati Nandan Bahuguna Garhwal University.

प्रवेशार्थी-निर्देशिका

(2021-22)

(विश्वविद्यालय के तीनों परिसरों के लिए)

(प्रवेश-नियम, उपस्थिति तथा शैक्षणिक कलैण्डर
सभी सम्बद्ध महाविद्यालयों में प्रभावी होगा)



हेमवती नन्दन बहुगुणा गढ़वाल विश्वविद्यालय

(केन्द्रीय विश्वविद्यालय)

श्रीनगर गढ़वाल, उत्तराखण्ड (भारत)

विश्वविद्यालय परिचय

हेमवती नंदन बहुगुणा गढ़वाल विश्वविद्यालय की स्थापना एक राज्य विश्वविद्यालय के रूप में उत्तर प्रदेश सरकार की अधिसूचना सं.(10)/(865)/15/(75)/(85)/84 दिनांक 23 नवंबर 1973 से हुई। इस विश्वविद्यालय का जन्म बीसवीं सदी में 70 के दशक में एक प्रभावी लोकप्रिय आन्दोलन से हुआ। यह आन्दोलन गढ़वाल के जनमानस की उच्च शिक्षा के जरिए विकास संबंधी आशाओं और आकांक्षाओं का प्रतीक था। इस दूरस्थ पर्वतीय क्षेत्र के लोगों ने एक छोटे लेकिन ऐतिहासिक, अर्धग्रामीण कस्बे श्रीनगर में विश्वविद्यालय खोलने के लिए आंदोलन किया। यह आंदोलन उनकी भावी पीढ़ियों को स्थानिक, आर्थिक एवं सामाजिक पिछड़ेपन और भौगोलिक एवं पर्यावरणीय रुकावटों पर पार पाने तथा अपनी सांस्कृतिक पहचान के पुर्नसमर्थन और स्थानीय प्राकृतिक और मानव संसाधनों के जरिए विकास को हासिल करने में सशक्तिकरण की दिशा में एक ऐतिहासिक कदम था।

कालांतर में इस विश्वविद्यालय को संसद द्वारा पारित केन्द्रीय विश्वविद्यालय अधिनियम-2009 के तहत केन्द्रीय विश्वविद्यालय का दर्जा दिया गया। इसके साथ ही विश्वविद्यालय पर यह नई जिम्मेदारी आ गई कि वह अपने छात्रों, प्राध्यापक वर्ग और अन्य समीपधारियों (स्टेकहोल्डर्स) का शैक्षणिक उत्कृष्टता पाने के लिए मार्गदर्शन करे और छात्रों के चहुंमुखी विकास की दिशा में प्रयत्न करे। अपनी स्थापना की शुरुआत से ही विश्वविद्यालय ने क्षेत्रीय और सामुदायिक विकास के प्रति अपनी प्रतिबद्धता दर्शाई है। यह प्रतिबद्धता उसके अध्ययन पाठ्यक्रमों, शोध एजेंडों और सम्पर्क एवं विस्तारण प्रयासों में निहित रही है। इसकी उत्पत्ति की परिस्थितियों से प्राप्त क्रियात्मकता आज भी भविष्य के प्रति इसके दृष्टिकोण को प्रेरित और प्रचारित करती है।

उत्तराखण्ड के गढ़वाल क्षेत्र में हिमालय पर्वत श्रृंखला की गोद में बसा यह विश्वविद्यालय उच्च शिक्षा का एक आवासीय और सम्बद्ध संस्थान है। गढ़वाल के विभिन्न जिले इसकी अधिकारिता में है। विश्वविद्यालय के तीन परिसर हैं जो एक-दूसरे से काफी दूर स्थित हैं। बिड़ला परिसर श्रीनगर (गढ़वाल) में है जिसका विस्तार चौरास परिसर तक है। बी. गोपाल रेड्डी (बीजीआर) परिसर पौड़ी में है जबकि स्वामी रामतीर्थ (एसआरटी) परिसर बादशाही थौल, टिहरी में है। इसके अतिरिक्त कई कॉलेज और संस्थान विश्वविद्यालय से सम्बद्ध हैं और गढ़वाल के विभिन्न जिलों में फैले हुए हैं। विश्वविद्यालय के परिसरों में विभिन्न विषयों में स्नातक, स्नातकोत्तर और शोध कार्यक्रम चल रहे हैं। सामान्य परम्परागत पाठ्यक्रमों के अतिरिक्त विभिन्न अध्ययन विद्याओं में विश्वविद्यालय ने कुछ क्षेत्रीय उपयोगिता वाले पाठ्यक्रम भी लागू किए हैं जो कि पहाड़ी क्षेत्रों के लिए महत्वपूर्ण हैं।

**स्व0 स्वामी मनमथन :
सामाजिक योद्धा एवं विश्वविद्यालय आन्दोलन के प्रणेता**

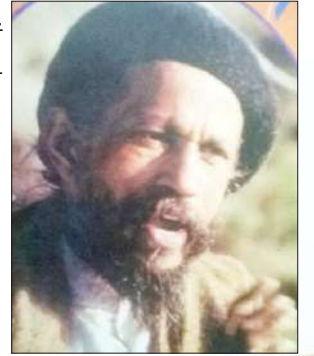

**स्वामी मनमथन प्रेक्षागृह
Swami Manmathan Auditorium**



प्रो० अन्नपूर्णा नौटियाल
कुलपति
Prof. Annpurna Nautiyal
Vice-Chancellor

Message

Since its establishment in 1973, the HNB Garhwal University has been committed towards a mission to impart education that transforms students into rational thinkers, competent professionals, law-abiding citizens, and enlightened individuals. In the last more than four and half decades of its existence, the University has made large strides in this direction and, also, worked towards making education more inclusive and accessible for students not only in Uttarakhand but also from other parts of the country. The University is uniquely placed to be able to significantly impact the overall human capital building as it is the only Central University located in the remote mountainous region of Garhwal Himalayas in Uttarakhand.

The last two academic years have been hugely impacted by the pandemic caused by COVID-19 and have posed unprecedented challenges for all academic institutions the world over. However, the University has risen to the challenge and successfully implemented the academic sessions, notably, with minimal disruption to the teaching and functioning of the University. The University has been quick and efficient in adopting technological measures to facilitate teaching and learning as well as other academic and research activities. Also, the University faculty has been encouraged to get creative with their pedagogical approaches to address to the psychological well-being of the students in these challenging times. HNBGU is striving to turn the pandemic situation into an opportunity and adopt more efficient technological interventions across the board that will help sustain a better quality of education but also make students experiences at the university more enjoyable.

The University provides versatile opportunities to the students through its vast set of academic programs. The University will continue to develop these further with specific focus on promoting quality education, research, collaborations, and partnerships with other premier educational institutions and organizations. In the past, the University has taken several initiatives to improve career development opportunities for the students like establishment of a Yogic Science Department, Faculty Development Centre under the Pt. Madan Mohan Malviya Mission for Teacher's Training and the Language Lab. With further strengthening of digitization, the University will provide strong foundations for the students to become prepared for the career paths suitable for the digital age. Through its outreach programs, the University intends to provide firsthand opportunities for the students to connect and contribute to the development of the communities. The HNB Garhwal University takes pride in its contribution to the preservation of the local culture and thus allowing a holistic development of the students.

I welcome you to explore the opportunities provided by the University and benefit from its environment for learning and understanding science, industry, commerce, social sciences, literature and regional issues and processes to protect the cultural traditions of this area. I am sure that you will have a wonderful learning experience and every success in your pursuit of knowledge and excellence!

My Best Wishes!

Prof. Annpurna Nautiyal



प्रो० पी०एस० राणा
अधिष्ठाता छात्र कल्याण
Prof. P.S. Rana
Dean Student's Welfare

Message

As the academic session 2021-2022 begins, it brings along with it both opportunities and challenges. This upcoming academic session comes at a time when the whole world is reeling under an unprecedented health emergency, in the form of COVID-19. This has brought in a phenomenal change in the way we look and live in this world. However every crisis is an opportunity to learn things that we never tried before. The University had adapted to this change despite tough geographical terrain and issues of network connectivity. Both the students and teachers played an important role in completing a portion of the courses in the previous session through online mode, using various digital platforms. In the time to come, efforts would be made to reach out all the students and ensure that no student is left out from the teaching and learning exercise. This in turn needs the support of all the stakeholders involved in this process. As aspiring students step into the campus in pursuit of their dreams to fly high, it is pertinent to understand the ground realities at hand. First and foremost it is important to understand and acknowledge the importance of personal hygiene and also maintaining high level of discipline in the campus in order to protect self and others from the possible infection of COVID-19. Secondly, as the teaching and learning has taken a new shape, there could be perhaps a larger emphasis on usage and application of digital platforms to support the teaching activities in campuses. Students are thus advised to equip and update themselves with the usage of digital technology, with the support of teachers. I would like to reiterate the fact that the present situation would bring out the best from us and it would help us become tougher and stronger. "As the going gets tougher, the tough get going" goes a saying. Thus there is a need to hone our skills sets, in addition to the regular teaching and get prepared to face the new challenges that are in waiting. I wish you all the best for the new academic session and hope that you would emerge with flying colors.

Prof. P.S. Rana

CONTENTS

| | |
|---|----|
| 1. Academic Calendar (2021-22) | 29 |
| 2. Fee Structure for all Courses | 30 |
| 3. Programme offered by the University at a Glance | 34 |
| 4. Courses Offered at UG Level as per CBCS | 41 |
| 5. Guidelines for Admission | 48 |
| 6. Admission Criteria for Academic Session 2021-22 | 50 |
| 7. Restrictions Regarding Selection of Subjects | 59 |
| 8. Subjects Combinations Permitted at U.G. Level in Schools of Sciences, Earth Sciences and Life Sciences | 59 |
| 9. Attendance Rules | 60 |
| 10. Students' Welfare | 61 |
| 11. Personality Development and Co-Curricular Activities | 63 |
| 12. Facilities, Services and Special Assistance | 64 |
| 13. Maintenance of Discipline and Code of Conduct | 66 |

शैक्षणिक कलैण्डर सत्र 2021-22

(प्रवेश समिति की बैठक दिनांक 23.07.2021 द्वारा अनुमोदित)

- | | |
|---|------------|
| 1. प्रवेश हेतु ऑनलाइन पंजीकरण प्रारम्भ की तिथि | 18.08.2021 |
| 2. बी०ए०/बी०एस-सी०/बी०काम० प्रथम सेमेस्टर में प्रवेश हेतु पंजीकरण की अंतिम तिथि | 08.09.2021 |
| 3. शैक्षणिक सत्र/कक्षाओं प्रारम्भ करने की तिथि | 16.09.2021 |
| 4. बी०ए०/बी०एस-सी०/बी०काम० प्रथम सेमेस्टर को छोड़कर समस्त स्नातक/स्नातकोत्तर/डिप्लोमा पाठ्यक्रम समस्त सेमेस्टर में प्रवेश की अंतिम तिथि | 30.09.2021 |

अथवा

प्रवेश/अर्हकारी परीक्षा के परीक्षाफल घोषित होने के 20 दिनों के अन्तर्गत (जो भी बाद में हो)

- | | |
|--|--------------------------|
| 5. समस्त विषम सेमेस्टर कक्षाओं के परीक्षा फार्म भरने की तिथि | 15.09.2021 से 01.10.2021 |
|--|--------------------------|

अथवा

विश्वविद्यालय द्वारा पूर्व परीक्षा के अंक पत्र निर्गत होने की तिथि से 20 दिनों के अन्तर्गत (जो भी बाद में हो) उक्त प्रतिबन्ध पुनः पंजीकरण के छात्रों पर भी लागू होगा।

- | | |
|---|--------------------------|
| 6. समस्त सम सेमेस्टर कक्षाओं के परीक्षा फार्म भरने की तिथि (समस्त पाठ्यक्रम) | 15.02.2022 से 28.02.2022 |
| 7. स्नातक, स्नातकोत्तर, व्यावसायिक एवं वोकेशनल (परीक्षा सहित) पाठ्यक्रमों की अवधि | |
| (अ) विषम सेमेस्टर | 16.09.2021 से 25.01.2022 |
| (ब) सम सेमेस्टर | 27.01.2022 से 19.06.2022 |
| 8. शीतकालीन अवकाश | 27.12.2021 से 01.01.2022 |
| 9. ग्रीष्मकालीन अवकाश | 20.06.2022 से 19.07.2022 |
| 10. विश्वविद्यालय स्थापना दिवस एवं दीक्षान्त समारोह | 01.12.2021 |
| 11. स्वर्गीय श्री हेमवती नन्दन बहुगुणा जन्म दिवस समारोह | 25.04.2022 |

* सभी विभागाध्यक्ष यह सुनिश्चित करें कि समस्त सेशनल/आंतरिक परीक्षाएं सत्रान्त सेमेस्टर परीक्षाओं के प्रारम्भ तिथि से एक सप्ताह पूर्व सम्पन्न हो जानी चाहिए तथा मूल्यांकन प्रपत्र आवश्यक रूप से परीक्षा नियंत्रक को जमा करें।

नोट-1. सभी परिसरों के विभाग अपनी वार्षिक प्रगति आख्या को मई 2021-22 के प्रथम सप्ताह तक आवश्यक रूप से आई०क्यू०ए०सी० को जमा कर दें।

2. सभी परिसरों के विभाग कक्षाओं शुरू होने के एक सप्ताह के अन्दर नव प्रविष्ट स्नातकोत्तर विद्यार्थियों के लिए ओरियन्टेशन/इन्डक्शन प्रोग्राम का आयोजन करके उसकी आख्या आई०क्यू०ए०सी० को प्रेषित कर दें। सभी स्कूलों के संकायाध्यक्ष स्नातक कक्षा के प्रवेशार्थियों के लिए भी यही सुविधा सुनिश्चित करें।

च्वाइस बेसड क्रेडिट सिस्टम की रूपरेखा

1. **मुख्य पाठ्यक्रम:** जिसे अनिवार्य रूप से छात्र द्वारा अध्ययन किया जाना चाहिए, क्योंकि मूल आवश्यकता को मुख्य पाठ्यक्रम कहा जाता है।
2. **ऐच्छिक पाठ्यक्रम:** आम तौर पर एक ऐसा पाठ्यक्रम जिसे पाठ्यक्रमों के एक पूल से चुना जा सकता है और जो अध्ययन के शिक्षण/विषय के लिए बहुत विशिष्ट या विशेष या उन्नत या सहायक हो सकता है या जो एक विस्तारित गुंजाइश प्रदान करता है या जो कुछ अन्य शिक्षण /विषय/डोमेन के लिए एक अनावरण को सक्षम बनाता है या उम्मीदवार की दक्षता/कौशल को पोषित करता है इसे ऐच्छिक कहा जाता है।
 - 2.1 **शिक्षण विशिष्ट ऐच्छिक (डीएसई) पाठ्यक्रम:** अध्ययन के मुख्य शिक्षणध्विषय द्वारा ऐच्छिक पाठ्यक्रम पेश किए जा सकते हैं, इसे शिक्षण विशिष्ट ऐच्छिक कहा जाता है। विश्वविद्यालय/ संस्थान शिक्षण संबंधी अंतः विषय प्रकृति के ऐच्छिक पाठ्यक्रम (मुख्य शिक्षण/अध्ययन के विषय द्वारा प्रस्तुत किया जा सकता है) की पेशकश कर सकते हैं।
 - 2.2 **शोध निबंध/परियोजना:** विशेष/उन्नत ज्ञान प्राप्त करने के लिए बनाया गया एक ऐच्छिक पाठ्यक्रम, जैसे कि परियोजना के काम के लिए पूरक अध्ययन/सहायक अध्ययन, और एक शिक्षक/संकाय सदस्य द्वारा परामर्शी समर्थन के साथ छात्र स्वयं ऐसे पाठ्यक्रम का अध्ययन करता है, जिसे शोध निबंध/परियोजना कहा जाता है।
 - 2.3 **जेनेरिक ऐच्छिक (GE) पाठ्यक्रम:** एक्सपोजर लेने के इरादे के साथ आम तौर पर एक असंबंधित शिक्षण/विषय से चुना जाने वाला ऐच्छिक पाठ्यक्रम, जेनेरिक ऐच्छिक कहलाता है।
- नोट:** अन्य विषय के ऐच्छिक पेपर्स, जो छात्र द्वारा मुख्य विषय के रूप में नहीं लिए गए हैं। उदाहरण के लिए I, II, II, IV, V और IV सेमेस्टर में मुख्य विषयों के रूप में समाजशास्त्र और राजनीति विज्ञान वाले छात्र, V सेमेस्टर और VI सेमेस्टर में भूगोल के ऐच्छिक पेपर का विकल्प चुन सकते हैं। भूगोल के इन दो पेपर को उस छात्र के लिए जेनेरिक ऐच्छिक पेपर/पाठ्यक्रम कहा जाएगा।
3. योग्यता संवर्धन पाठ्यक्रम (AEC) योग्यता संवर्धन (AE) पाठ्यक्रम दो प्रकार के हो सकते हैं : योग्यता संवर्धन अनिवार्य पाठ्यक्रम (AECC) और कौशल संवर्धन पाठ्यक्रम (SEC)। "एईसीसी" (AECC) पाठ्यक्रम उस विषय-सामग्री पर आधारित पाठ्यक्रम हैं जो ज्ञान संवर्धन की ओर ले जाता है। पर्यावरण विज्ञान और अंग्रेजी/एमआईएल संप्रेषण। ये सभी कक्षाओं के लिए अनिवार्य हैं। एसईसी पाठ्यक्रम मूल्य-आधारित और या कौशल-आधारित हैं और इनका उद्देश्य हैंड्स ऑन ट्रेनिंग, दक्षता, कौशल आदि प्रदान करना है।
 - 3.1 योग्यता संवर्धन अनिवार्य पाठ्यक्रम (AECC) पर्यावरण विज्ञान, अंग्रेजी संप्रेषण/MIL संप्रेषण।
 - 3.2 कौशल संवर्धन पाठ्यक्रम (SEC) इन पाठ्यक्रमों को मूल्य-आधारित और या कौशल-आधारित ज्ञान प्रदान करने के लिए डिजाइन किए गए पाठ्यक्रमों के पूल से चुना जा सकता है।

प्रवेश हेतु महत्वपूर्ण निर्देश

1. विश्वविद्यालय द्वारा प्रस्तावित किसी भी पाठ्यक्रम/कार्यक्रम में आवेदन के इच्छुक आवेदकों को परामर्श दिया जाता है कि वे अपनी रुचि का विषय चुनने और आवेदन पत्र/प्रवेश प्रपत्र को भरने से पूर्व सभी प्रवेश नियमों को ध्यानपूर्वक पढ़ लें।
2. आवेदकों को अपने प्रवेश प्रपत्र के साथ अपनी अंतिम शिक्षण संस्था द्वारा जारी स्थानांतरण प्रमाण-पत्र (TC), चरित्र प्रमाण-पत्र (CC) की मूल तथा सत्यापित प्रतिलिपि (यदि छात्र द्वारा संस्थागत छात्र के रूप में अभियोग्यता परीक्षा उत्तीर्ण की हो) एवं राजपत्रित अधिकारी/सांसद/विधायक/स्नातक या स्नातकोत्तर महाविद्यालय के प्रधानाचार्य अथवा नियन्ता द्वारा प्रदत्त चरित्र प्रमाण-पत्र (यदि छात्र द्वारा व्यक्तिगत अथवा दूरस्थ शिक्षा माध्यम से अभियोग्यता परीक्षा उत्तीर्ण की हो) पूर्व में हुई परीक्षाओं की अंकतालिका और प्रमाण पत्र/डिग्रियों, मेरिट प्रमाण-पत्र, खेल प्रमाण-पत्र और दूसरे संबंधित कागजातों की प्रमाणित छाया प्रति लगानी होगी।

विश्वविद्यालय द्वारा प्रस्तावित विभिन्न पाठ्यक्रमों/कार्यक्रमों में दाखिले हेतु आरक्षण का लाभ प्राप्त करने वाले आवेदकों को, जो कि अनुसूचित जाति/अनुसूचित जनजाति/पिछड़ी जाति/दिव्यांग/आर्थिक रूप से कमजोर, हैं, उपजिलाधिकारी/ जिलाधिकारी/मुख्य चिकित्सा अधिकारी, जो लागू हों, द्वारा जारी निर्धारित प्रारूप पर प्रमाण-पत्र की सत्यापित/प्रमाणित छाया प्रति लगानी होगी।

4. आवेदक को अपने प्रवेश प्रपत्र में दी गई खाली जगह में अपना रंगीन नवीनतम पासपोर्ट साइज हस्ताक्षरित और सत्यापित फोटोग्राफ लगाना अनिवार्य है।
5. विश्वविद्यालय के नियमानुसार, प्रवेश समिति किसी विद्यार्थी के सत्यापित कागजातों के आधार पर ही प्रवेश के लिए विचार करेगी।
6. आवेदक को अपने मूल प्रमाण-पत्रों एवं प्रशंसा पत्रों के साथ अपनी शैक्षिक रिकार्ड और पहचान के लिए प्रवेश समिति के समक्ष स्वयं उपस्थित होना अनिवार्य है।
7. आवेदकों को परामर्श दिया जाता है कि वे निर्धारित प्रवेश प्रपत्र में अपना प्रवेश आवेदन भरकर अंतिम तिथि से पूर्व जमा करायें। अंतिम तिथि के बाद आने वाला कोई भी आवेदन स्वीकार नहीं किया जायेगा किन्तु कश्मीर से पुनर्स्थापितों के लिए अंतिम तिथि के पश्चात् एक माह छूट का प्रावधान है।
8. अधूरे प्रवेश आवेदन प्रपत्र या निर्धारित प्रवेश प्रपत्र में नहीं भरे गये आवेदन पत्र या निर्देश, 2द्व में बनाए गए कागजातों के बिना आए आवेदन पत्र प्रवेश हेतु स्वीकार नहीं किए जाएंगे।
9. विश्वविद्यालय द्वारा प्रस्तावित विभिन्न व्यावसायिक और वोकेशनल कोर्स विभिन्न परिसरों में स्ववित्त पोषित प्रणाली के अंतर्गत केवल दस या उससे अधिक आवेदकों की स्थिति में ही उपलब्ध होंगे। दिए गए परिसर के किसी निश्चित पाठ्यक्रम में आवेदकों की संख्या दस से कम होने की स्थिति में वह कोर्स उपलब्ध नहीं होगा। किन्तु आवेदक की योग्यता और सीट की उपलब्धता होने पर आवेदक को उस पाठ्यक्रम को लेने का सुअवसर दिया जाएगा, जिस परिसर में वह उपलब्ध होगा।
10. विश्वविद्यालय द्वारा प्रस्तावित कोर्सों में प्रवेश, या तो प्रवेश हेतु ली गई प्रवेश परीक्षाओं में आवेदक की योग्यता के आधार पर होंगे या विभिन्न संयुक्त प्रवेश जांच/परीक्षाओं जैसे (JEE-MAIN, MAT/C-MAT) आदि के परिणामों की उद्घोषणा के आधार पर काउंसिलिंग के आधार पर होंगे या विभिन्न आवेदकों की योग्यता के आधार पर आवेदन स्वीकृत किए जाएंगे। प्रवेश देने की व्यवस्था स्कूल से स्कूल और पाठ्यक्रम से पाठ्यक्रम भिन्न हो सकती हैं।
11. किसी पाठ्यक्रम/कार्यक्रम में प्रवेश हेतु विभिन्न आवेदकों के योग्यता संबंधी समुचित/उपयुक्त मापदंड सक्षम अधिकारी द्वारा निश्चित या अधिसूचित होंगे, तथा उसी व्यवस्था एवं योग्यतानुसार विश्वविद्यालय के तीनों परिसरों में पाठ्यक्रम/कार्यक्रम के लिए तय सीटों की संख्या के आधार पर प्रवेश स्वीकृत/अस्वीकृत किये जायेंगे।
12. विश्वविद्यालय द्वारा किसी भी पाठ्यक्रम/कार्यक्रम में प्रस्तावित शैक्षिक सत्र में किसी भी स्थिति में प्रस्तावित व उपलब्ध सीटों की संख्या से अधिक प्रवेश नहीं दिया जायेगा। किसी पाठ्यक्रम/कार्यक्रम में निर्धारित सीटों की संख्या शैक्षणिक सत्र के दौरान किसी भी परिस्थिति में नहीं बढ़ायी जायेंगी।
13. विश्वविद्यालय द्वारा प्रस्तावित पाठ्यक्रम/कार्यक्रम में अधिसूचित प्रवेश की अंतिम तिथि के पश्चात् किसी भी आवेदक का प्रवेश नहीं होगा और यह अंतिम तिथि किसी भी स्थिति में आगे नहीं बढ़ाई जाएगी। चाहे संबंधित पाठ्यक्रम या कार्यक्रम की कुछ सीटें प्रवेश की अंतिम तिथि के बाद भी खाली रह जाएं।
14. विश्वविद्यालय के पास अधिकार है कि वह बिना कारण बताए किसी भी आवेदक को प्रवेश लेने हेतु मना कर सकता है या उसका प्रवेश बिना कारण बताए निरस्त कर सकता है।
15. प्रत्येक छात्र को प्रवेश के लिए अंतिम अधिसूचित तिथि से पूर्व एकमुश्त वार्षिक शुल्क, छह माह का ट्यूशन शुल्क, परीक्षा शुल्क आदि जमा कराना होगा। ऐसा न होने की स्थितियों पर दोषी विद्यार्थी की प्रवेश स्वीकृति स्वयं ही निरस्त हो जाएगी।
16. स्नातक प्रथम सेमेस्टर के आवेदकों को प्रवेश के समय आवंटित विषयों के परिवर्तन की अनुमति मात्र प्रवेश लेने की तिथि से 15 दिन के भीतर सम्बन्धित विषय में स्थान उपलब्ध होने पर विभागाध्यक्ष एवं सम्बन्धित संकायाध्यक्ष की संस्तुति के उपरान्त ही दी जायेगी। पाठ्यक्रम परिवर्तन हेतु प्रार्थी की सम्बन्धित पाठ्यक्रम हेतु अर्हता प्राप्त होने तथा स्थान उपलब्ध/रिक्त होने पर योग्यताक्रमानुसार काउंसिलिंग बोर्ड के माध्यम से ही प्रवेश की अनुमति दी जायेगी।

17. स्नातक स्तर पर प्रवेशार्थी निर्देशिका में निर्धारित किये गये अनुवर्गों के आधार पर विभिन्न स्कूलों से किसी भी विषय का चयन करने का कोई प्रतिबन्ध नहीं है। कोई भी विद्यार्थी बी0ए0 या बी0एस0सी0 प्रथम सेमेस्टर में प्रवेश हेतु विभिन्न स्कूलों से किसी भी स्कूल से कोई भी विषय चयन कर सकता है ऐसी दशा में प्रशासनिक प्रयोजन हेतु उसका स्कूल वही माना जायेगा जिस स्कूल से उसने अधिक विषयों का चयन किया है। फिर भी यदि कोई विद्यार्थी तीन स्कूलों से एक-एक विषय चयन करता है तो ऐसी दशा में उसे प्रशासनिक देख-रेख हेतु आवेदन-पत्र (Admission Form) में अपने रुचि के स्कूल का नाम अंकित करना होगा।
18. निर्देश सं0 17 के अनुसार प्रवेश लेने के पश्चात् किसी भी अभ्यर्थी को स्कूल का नाम (जो आवेदन पत्र में अंकित है) बदलने की अनुमति नहीं होगी।
19. प्रवेश हेतु न्यूनतम अर्हता प्रतिशतांक की गणना हेतु प्रतिशतांक में आंशिक लाभ जैसे कि 44.9% या 39.9% को क्रमशः 45% या 40% नहीं माना जाएगा।

शैक्षिक सत्र 2021-2022 के लिए प्रवेश नियम

स्नातकोत्तर कक्षाओं में प्रवेश हेतु

1. सभी कक्षाओं/पाठ्यक्रमों में प्रवेश के लिए निम्नलिखित अर्हताएं आवश्यक होंगी एवं अनुसूचित जाति, अनु0जनजाति के आवेदकों को प्रवेश में 5 प्रतिशत की छूट दी जायेगी। कला, संचार एवं भाषा स्कूल, वाणिज्य, शिक्षा, मानविकी तथा सामाजिक विज्ञान एवं प्रबन्धन संकाय योग्यता प्रदायी परीक्षा में 40% अंक।
कृषि एवं सम्बद्ध विज्ञान स्कूल : योग्यता प्रदायी परीक्षा में 45% अंक।
2. विशेष पाठ्यक्रमों में प्रवेश की अर्हताएं निम्नलिखित हैं—

कला, संचार एवं भाषा स्कूल—

एम0ए0 संगीत (वोकेशनल)— स्नातक उपाधि संगीत विषय के साथ/ संगीत प्रभाकर अथवा विषारद् 55% अंकों के साथ जिसमें 45% अंक प्रयोगात्मक परीक्षा में हों, उत्तीर्ण होना आवश्यक है। एम0ए0 संगीत (तबला)— स्नातक उपाधि संगीत विषय के साथ/ संगीत प्रभाकर अथवा विषारद् 55% अंकों के साथ जिसमें 45% अंक प्रयोगात्मक परीक्षा में हों, उत्तीर्ण होना आवश्यक है।

वाणिज्य संकाय—

एम0कॉम0 हेतु : बी0कॉम0 40% बी0ए0/ बी0एस—सी0 50% अंकों के साथ उत्तीर्ण होना आवश्यक है।

मानविकी एवं सामाजिक विज्ञान

एम0ए0/एम0एस—सी0 मानव विज्ञान— सामान्य जाति के अभ्यर्थी हेतु स्नातक परीक्षा 40% अंकों के साथ एवं अनु0 जाति/अनुसूचित जनजाति हेतु विश्वविद्यालय के नियमानुसार अथवा बी0एस—सी0 (जीव विज्ञान समूह) 45% अंकों के साथ (सामान्य जाति हेतु) तथा अनु0जाति/अनु0 जनजाति हेतु विश्वविद्यालय के नियमानुसार। मास्टर इन सोशल वर्क (एम0एस0डब्ल्यू0)— किसी भी वर्ग (discipline) में 45% अंकों के साथ स्नातक परीक्षा उत्तीर्ण की होनी चाहिए।

विज्ञान स्कूल

एम0फार्म0 (फार्मास्यूटिक्स)— एम.फार्म कोर्स विनियम 2014, सं. 2014/136-14, पीसीआई के अनुसार—

अ. भारतीय फार्मसी परिषद् द्वारा अनुमोदित संस्थान से भारत में कानून द्वारा स्थापित किसी भारतीय विश्वविद्यालय की बी.फार्म डिग्री परीक्षा और अधिकतम अंकों का कम से कम 55 प्रतिशत। बी.फार्म. के चार साल का कुल प्राप्त किया हो।

ब. अनुसूचित जाति/अनुसूचित जनजाति के उम्मीदवारों के लिए निर्धारित अंकों का प्रतिशत अधिकतम अंकों का 50 प्रतिशत होगा। (बी. फार्म. के चार का कुल)।

स. प्रत्येक छात्र, किसी भी स्नातकोत्तर फार्मसी पाठ्यक्रम में प्रवेश के लिए चयनित देश में फार्मसी संस्थान को राज्य फार्मसी परिषद् के साथ पंजीकरण प्राप्त करना चाहिए या उसके प्रवेश की तिथि से एक माह के भीतर प्राप्त करना चाहिए, ऐसा नहीं करने पर उम्मीदवार का प्रवेश रद्द कर दिया जायेगा।

एम0एस-सी0 (फार्मास्यूटिकल कैमिस्ट्री)— सामान्य जाति के अभ्यर्थी हेतु बी0फार्मा0 / बी0एस-सी0 45% अंकों में तथा अनु0 जाति / अनु0जनजाति के अभ्यर्थी हेतु 40% अंकों के साथ बी.फार्मा परीक्षा उत्तीर्ण की हो, साथ ही रसायन विज्ञान एक विषय के रूप में चयनित हो।

एम0ए0 (गृह विज्ञान)— सामान्य जाति के अभ्यर्थी के लिए गृह विज्ञान विषय के साथ स्नातक परीक्षा 40% अंकों में उत्तीर्ण की हो तथा अनु0 जाति / अनु0 जनजाति के अभ्यर्थी हेतु विश्वविद्यालय के नियमानुसार स्नातक परीक्षा उत्तीर्ण की हो।

भू-विज्ञान स्कूल

एम0एस-सी0 (रिमोट सेंसिंग एवं जी0 आई0एस0 प्रयोग)—सामान्य जाति के अभ्यर्थी के लिए न्यूनतम 55% अंकों के साथ एवं अनु0 जाति / अनु0जनजाति के अभ्यर्थी के लिए 50% अंकों में, वनस्पति विज्ञान, जन्तु विज्ञान, वानिकी, कृषि विज्ञान, भौतिकी, भूगर्भ विज्ञान अथवा भूगोल विषय के साथ बी0एस-सी0 अथवा 50% अंकों के साथ सम्बन्धित विषय में बी0टेक परीक्षा उत्तीर्ण की हो, कम्प्यूटर का ज्ञान होना आवश्यक है।

लाइफ साइन्स (जीव विज्ञान) स्कूल

पंचवर्षीय एकीकृत एम0एस-सी0 जैव प्रौद्योगिकी— सामान्य जाति के अभ्यर्थी के लिए इण्टरमीडिएट / 10+2 परीक्षा (सी.बी. एस.ई. आई.सी.एस.ई. अथवा समकक्ष बोर्ड) 60% अंकों के साथ तथा अनु0 जाति / अनु0 जनजाति के अभ्यर्थी द्वारा 55% अंकों के साथ उत्तीर्ण की हो।

एमएसी पर्यावरण विज्ञान— बीएस0सी0 वनस्पति विज्ञान, जन्तु विज्ञान, वानिकी, कृषि विज्ञान, भू-विज्ञान अथवा भूगोल के साथ सामान्य वर्ग के लिए न्यूनतम 45% अंक के साथ उत्तीर्ण एवं अन्य आरक्षित श्रेणियों हेतु विश्वविद्यालय के नियमानुसार छूट।

पर्यावरणीय अर्थशास्त्र में एडवांस पीजी0 डिप्लोमा— किसी भी विषय में एम0एस-सी0 / एम0एस-सी0 कृषि विज्ञान / एम0ए0 अर्थशास्त्र / एम0कॉम0, सामान्य जाति के अभ्यर्थी के लिए 55% अंकों के साथ उत्तीर्ण एवं अन्य आरक्षित श्रेणियों के लिए विश्वविद्यालय नियमानुसार छूट।

पर्यावरणीय प्रबन्धन में पीजी0 डिप्लोमा— एम0एस-सी0 (विज्ञान के किसी भी विषय में) एम0टैक0 / एम0एस-सी (कृषि विज्ञान) / पृथ्वी विज्ञान, सामान्य जाति के अभ्यर्थी के लिए 55% अंकों के साथ उत्तीर्ण तथा अनु0 जाति / अनु0 जनजाति के अभ्यर्थी हेतु विश्वविद्यालय के नियमानुसार छूट।

विधि स्कूल

भारतीय विधि परिषद समय-समय पर न्यूनतम प्रतिशतांक का निर्धारण करता है, तदनुसार सामान्य श्रेणी अभ्यर्थियों के लिए 45% अन्य पिछड़ा वर्ग 42% तथा अनुसूचित जाति एवं अनुसूचित जनजाति के अभ्यर्थियों के लिए 40% अंकों का प्राविधान है। (बी०ए०एल०बी० के लिए 10+2 तथा एलएल०बी० के लिए स्नातक योग्यता अनिवार्य है।

प्रौद्योगिकी एवं तकनीकी स्कूल

एम.टेक (सीएसई) के लिए — एम.टेक. (सीएसई) पाठ्यक्रम में प्रवेश सीएसई / आईटी में वैध गेट स्कोर की श्रेष्ठता के आधार पर किया जाएगा। सीट रिक्त होने की परिस्थिति में विश्वविद्यालय द्वारा आयोजित प्रवेश परीक्षा / मेरिट में प्राप्तियों की योग्यता सूची के आधार पर प्रवेश दिया जायेगा।

एम.सी.ए. के लिए — बीसीए / कम्प्यूटर साइंस इंजीनियरिंग में स्नातक डिग्री या समकक्ष डिग्री उत्तीर्ण।

अथवा

बी.एस.सी. / बी.कॉम. / बी.ए. गणित के साथ 10+2 स्तर पर या स्नातक स्तर पर। (संबंधित विश्वविद्यालय के मानदंडों के अनुसार अतिरिक्त ब्रिज कोर्स के साथ उत्तीर्ण)।

अर्ह परीक्षा में कम से कम 50 प्रतिशत अंक (आरक्षित वर्ग के उम्मीदवारों के लिए 45 प्रतिशत अंक) प्राप्त किए हो।

शिक्षा स्कूल—

एन0सी0टी0ई0 अधिनियम 2014 के अन्तर्गत निर्धारित मानकों के आधार पर बी0एड0 / एम0एड0 / बी0पी0एड0 / एम0पी0एड0 पाठ्यक्रमों हेतु न्यूनतम अर्हता के आधार पर प्रवेश परीक्षा में सम्मिलित छात्र द्वारा प्रवेश परीक्षा में प्राप्तियों की योग्यता सूची के आधार पर प्रवेश दिया जायेगा।

प्रबन्धन स्कूल—

एम.बी.ए. और एम.बी.ए. (पर्यटन और यात्रा प्रबन्धन) पाठ्यक्रम के लिए प्रवेश हेतु पात्रता निम्नवत् है—

किसी भी विषय में 3 वर्षीय स्नातक पाठ्यक्रम 50 प्रतिशत अंकों के साथ उत्तीर्ण (आरक्षित वर्ग के लिए 45 प्रतिशत प्राप्तियों) होना आवश्यक है।

बैचलर ऑफ होटल मैनेजमेंट (बी.एच.एम.) — पाठ्यक्रम में प्रवेश हेतु पात्रता निम्नवत् है—

10+2 परीक्षा में 45 प्रतिशत अंकों के साथ उत्तीर्ण (आरक्षित वर्ग के लिए 40 प्रतिशत प्राप्तियों)।

स्नातक कक्षाओं में प्रवेश हेतु

1. सभी कक्षाओं/पाठ्यक्रमों में प्रवेश के लिए निम्नलिखित अर्हताएं आवश्यक होंगी एवं अनुसूचित जाति, अनुसूचित जाति के आवेदकों को प्रवेश में 5 प्रतिशत की छूट दी जायेगी।

योग्यता प्रदायी परीक्षा का अर्थ है— स्नातक कक्षाओं और एकीकृत पांच वर्षीय डिग्री प्रवेश हेतु— इंटरमीडिएट/10+2 परीक्षा किसी मान्यता प्राप्त राज्य/केन्द्रीय बोर्ड/राष्ट्रीय मुक्त विद्यालय या समकक्ष परीक्षा या किसी दूसरी मान्यता प्राप्त भारतीय/विदेशी वि०वि०/संस्था से समकक्ष परीक्षा।

कला, संचार एवं भाषा स्कूल, वाणिज्य, शिक्षा मानविकी तथा समाजिक विज्ञान योग्यता प्रदायी परीक्षा में 40% अंक। कृषि एवं सम्बद्ध विज्ञान स्कूल : योग्यता प्रदायी परीक्षा में 45% अंक। विशेष पाठ्यक्रमों में प्रवेश की अर्हताएं निम्नलिखित हैं—

कृषि एवं सम्बन्धित विज्ञान स्कूल*

बी०एस०सी० वानिकी एवं बी०एस—सी० उद्यानिकी— (4 वर्षीय पाठ्यक्रम) में प्रवेश हेतु इच्छुक अभ्यर्थी द्वारा किसी भी मान्यता प्राप्त बोर्ड/विश्वविद्यालय से इंटरमीडिएट (10+2) परीक्षा अथवा समकक्ष परीक्षा गणित/जीवविज्ञान/कृषि समूह विषय के साथ उत्तीर्ण की हो।

प्रौद्योगिकी एवं तकनीकी स्कूल

- (अ) बी०टेक० प्रथम सेमेस्टर में प्रवेश हेतु—

प्रवेशार्थियों को 10+2 परीक्षा भौतिकी तथा गणित विषयों के साथ न्यूनतम कुल 45% अंकों के साथ उत्तीर्ण होना चाहिए। और प्रवेशार्थियों को जे.ई.ई. (मुख्य) परीक्षा में सम्मिलित होना चाहिए। जे.ई.ई. मुख्य परीक्षा में (पेपर प्रथम) की मेरिट/रैंक के आधार पर प्रवेश दिया जायेगा।

- (ब) बी.टैक तृतीय सेमेस्टर में प्रवेश हेतु— प्रवेशार्थियों को बी.एस.सी. या इंजीनियरिंग में 3-4 वर्षीय डिप्लोमा 45% अंकों के साथ उत्तीर्ण होना चाहिए। और प्रवेशार्थियों को बी०टेक० लैटरल इंट्री हेतु इस विश्वविद्यालय द्वारा आयोजित प्रवेश परीक्षा में सम्मिलित होना चाहिए। बी०टेक० तृतीय सेमेस्टर में प्रवेश परीक्षा की मेरिट/रैंक के आधार पर प्रवेश दिया जायेगा।

विज्ञान स्कूल

- (अ) बी०फार्म० प्रवेश के समय अभ्यर्थी को सम्बन्धित राज्य/केन्द्र सरकार के अधिकारियों द्वारा आयोजित 10+2 परीक्षा उत्तीर्ण करनी होगी, जो कि भारतीय विश्वविद्यालयों के संघ (एआईयू) द्वारा 10+2 परीक्षा के समकक्ष मान्यता प्राप्त है, अंग्रेजी विषयों में से एक के रूप में और भौतिकी, रसायन विज्ञान, गणित/जीव विज्ञान के रूप में वैकल्पिक विषय व्यक्तिगत रूप से।

उपरोक्त किसी भी परीक्षा के समकक्ष भारतीय फार्मसी परिषद् द्वारा अनुमोदित कोई अन्य योग्यता बशर्ते कि एक छात्र को पाठ्यक्रम में प्रवेश के वर्ष के 31 दिसम्बर को या उससे पहले 17 वर्ष की आयु पूरी करनी चाहिए।

- (ब) बी०फार्म० द्वितीय वर्ष (लेटरल इंट्री) फार्मसी अधिनियम की धारा 12 के तहत फार्मसी काउंसिल ऑफ इण्डिया द्वारा अनुमोदित संस्थान से डी.फार्मसी पाठ्यक्रम, कम से कम 45 प्रतिशत अंकों (आरक्षित वर्ग के उम्मीदवारों के मामले में 40 प्रतिशत और भौतिकी, गणित के साथ 10+2 उत्तीर्ण। जीव विज्ञान और रसायन विज्ञान 45 प्रतिशत अंकों के साथ (आरक्षित वर्ग से सम्बन्धित उम्मीदवार के मामले में 40 प्रतिशत।

डी.फार्म के लिए उपस्थित होने वाले उम्मीदवार। अंतिम परीक्षा भी लागू हो सकती है।

3. सी.बी.सी.एस. प्रणाली

- 3.1 सी.बी.सी.एस. प्रणाली में यू०जी० स्तर पर तृतीय सेमेस्टर में प्रवेश हेतु प्रथम एवं द्वितीय सेमेस्टर के क्रेडिटों को मिलाकर न्यूनतम एक सेमेस्टर के बराबर क्रेडिट प्राप्त करने पर छात्र-छात्रा प्रवेश के योग्य है। इससे कम क्रेडिट आने पर छात्र-छात्रा एक्स स्टूडेंट माना जायेगा। उदाहरणार्थ : यदि प्रथम सेमेस्टर कुल 22 क्रेडिट का है और इसी प्रकार द्वितीय सेमेस्टर भी 22 क्रेडिट का है तो विद्यार्थी को तृतीय सेमेस्टर में प्रवेश हेतु प्रथम एवं द्वितीय सेमेस्टर का कुल योग न्यूनतम 22 क्रेडिट अर्जित करना अनिवार्य होगा।

- 3.2 स्नातक स्तर पर बी०एस—सी०/बी०ए०/बी०कॉम० पंचम सेमेस्टर में प्रवेश हेतु प्रथम, द्वितीय, तृतीय एवं चतुर्थ सेमेस्टर के क्रेडिटों को मिलाकर न्यूनतम 66 क्रेडिट प्राप्त करने पर छात्र-छात्रा प्रवेश योग्य है। इससे कम क्रेडिट आने पर छात्र-छात्रा को एक्स स्टूडेंट माना जायेगा। बी०एससी० बायोटेक/माइक्रो हेतु छात्र-छात्रा को प्रथम, द्वितीय, तृतीय एवं चतुर्थ सेमेस्टर के कुल क्रेडिट में न्यूनतम 90 क्रेडिट प्राप्त करने पर छात्र-छात्रा प्रवेश योग्य है।

- 3.3 यदि कोई छात्र किसी सेमेस्टर की मुख्य परीक्षा में बैठने से पूर्व सेशनल परीक्षा में अनुपस्थित रहता है तो ऐसे छात्र/ छात्राओं को सम्बन्धित विभाग द्वारा आने वाले दूसरे शैक्षिक सत्र की सम्बन्धित सेमेस्टर की सेशनल परीक्षा में विश्वविद्यालय द्वारा निर्धारित शुल्क रू0 2500—/ प्रति पेपर जमा करने के पश्चात् ही सम्मिलित होने की अनुमति प्रदान की जायेगी।
- 3.4 प्रयोगात्मक परीक्षा हेतु भी सी.बी.सी.एस. प्रणाली में बैंक पेपर की सुविधा स्वतः ही अनुमन्य है। छात्र-छात्रा के प्रयोगात्मक बैंक पेपर हेतु बैंक पेपर आवेदन पत्र भरना आवश्यक है।

अन्य महत्वपूर्ण नियम

1. कंपार्टमेंट/ सप्लीमेंट्री परीक्षा देने वाले आवेदक भी प्रवेश हेतु प्रवेश प्रपत्र भर सकते हैं। किन्तु केवल ऐसे आवेदक प्रवेश हेतु विचारणीय होंगे जिन्होंने अपनी कंपार्टमेंट/ सप्लीमेंट्री परीक्षा उत्तीर्ण करने के दौरान, यदि प्रवेश प्रपत्र समय पर भर दिया हो, तथा उनका परिणाम प्रवेश के लिए अंतिम तिथि से पूर्व घोषित हो चुका हो।
2. तीन वर्षीय एलएलबी और एकीकृत पंचवर्षीय एल.एल.बी. पाठ्यक्रम में बार काउंसिल ऑफ इंडिया के नियमों के अनुसार ही प्रवेश नियम मान्य होंगे।
3. आवेदक को अपने प्रवेश प्रपत्र के साथ पूर्ववर्ती निर्देश (2) में निर्दिष्ट सभी प्रपत्र जमा करवाने होंगे। इसके साथ आवेदक जिन्होंने हे0न0ब0 गढ़वाल विश्वविद्यालय की बजाय किसी अन्य विश्वविद्यालय से क्वालीफाइंग परीक्षा पास की हो, उन्हें उस विश्वविद्यालय से प्रवजन प्रमाण-पत्र लेकर प्रवेश की अंतिम तिथि से एक माह के भीतर जमा करवाना होगा। ऐसा न होने की स्थिति में प्रवेश निरस्त माना जायेगा।
4. पूर्णकालिक रोजगार करने वाले आवेदक किसी पाठ्यक्रम/ कार्यक्रम के लिए विचारणीय होंगे जब वे अपने नियोक्ता द्वारा अनापत्ति प्रमाण पत्र जमा करेंगे।
5. भारत सरकार की केन्द्रीय शिक्षण संस्थान (प्रवेश में आरक्षण) एक्ट 2006 के तहत विश्वविद्यालय के सभी पाठ्यक्रम/ कार्यक्रमों में अनुसूचित जाति/ अनुसूचित जनजाति/ पिछड़ी जाति अभ्यर्थियों के लिए सीटें आरक्षित होंगी— जैसे अनुसूचित जाति के लिए 15; अनुसूचित जनजाति के लिए 7.5; पिछड़ी जाति के लिए 27; और इसी प्रकार इसी के समानान्तर प्रत्येक श्रेणी में आरक्षण होगा— 30: महिलाओं के लिए, 5: रक्षा कर्मियों के लिए और/ या उनके आश्रितों के लिए, 5: विकलांगों के लिए और 2: स्वतंत्रता संग्राम सेनानियों के आश्रितों के लिए आरक्षण होगा। अन्य पिछड़ी जाति के प्रवेशार्थियों को अपने अभिभावक का विगत वित्तीय वर्ष का नॉन-क्रीमी लेयर प्रमाण-पत्र जमा करना होगा।
6. मानव संसाधन विकास मंत्रालय नई दिल्ली के आदेश सं० एफ. नं.: 12-4/2019-यू1 दिनांक 17.01.2019 के अनुसार प्रत्येक श्रेणी के आर्थिक रूप से कमजोर वर्ग के लिए सत्र 2019-20 से 10 प्रतिशत स्थान आरक्षित किये जायेंगे। हालांकि विश्वविद्यालय में मौजूद मूल-भूत सुविधाओं एवं अन्य सुविधाओं के मध्यनजर यह आरक्षण चरणबद्ध रूप से लागू करने का निर्णय लिया गया है। सत्र 2019-2020 से आर्थिक रूप से पिछड़े वर्ग का आरक्षण 5 : विश्वविद्यालय के सभी परिसरों के सभी पाठ्यक्रमों के लागू किया गया है। शेष 5 प्रतिशत आरक्षण शासन द्वारा मूलभूत सुविधायें उपलब्ध होने पर लागू किया जायेगा।
7. परीक्षा से रोके गये छात्र, कक्षा में अनुत्तीर्ण या ड्रॉप आउट्स आवेदकों को प्रवेश नहीं मिलेगा। किन्तु वे भूतपूर्व छात्र के रूप में उस संबंधित कक्षा की वार्षिक/सेमेस्टर परीक्षा में बैठ सकते हैं। ड्रॉप आउट्स का अर्थ है – वे विद्यार्थी जिन्हें प्रवेश के पश्चात् एक शैक्षिक सत्र में तो उपस्थिति दी लेकिन किसी वैध एवं स्वीकार्य वजह से वार्षिक/सेमेस्टर परीक्षा न दे पायें हों। किन्तु केवल ऐसे विद्यार्थी भूतपूर्व छात्र के रूप में स्वीकार किये जायेंगे, जिन्होंने उस शैक्षिक सत्र में न्यूनतम निर्धारित उपस्थिति पायी हो और विश्वविद्यालय द्वारा यथा विधि जारी प्रवेश पत्र पर अनुक्रमांक नंबर निर्दिष्ट हो और जिसने अपनी वार्षिक/सेमेस्टर परीक्षा मेडिकल कारणों से छूट गयी हो।
8. वे आवेदक जो परीक्षा में अनुचित साधनों का प्रयोग करने के कारण दण्डित हों, या अपने द्वारा किये गये किसी अपराध के लिए न्यायालय द्वारा दोषी पाये गये हों या विश्वविद्यालय द्वारा निष्कासित हों या किसी संस्थान में रैगिंग के मामले में दोषी पाये गये हों उन्हें विश्वविद्यालय द्वारा किसी भी पाठ्यक्रम/ कार्यक्रम में प्रवेश नहीं दिया जाएगा।
9. यदि विद्यार्थी किसी भी परिसर में किसी भी गलत, अनुचित, गैरकानूनी और अनुशासन भंग की किसी गतिविधि में संलिप्त पाया जाता है, या विश्वविद्यालय के नियम कायदे कानून भंग करता है, नियन्ता (प्रोक्टर बोर्ड) द्वारा कुछ समय के लिए/पूर्ण रूप से निष्कासित किया जा सकता है, या कम से कम अगले शैक्षिक सत्र हेतु प्रवेश देने से वंचित किया जा सकता है।

10. अर्हता परीक्षा पास करने के पश्चात् दो या अधिक वर्ष का समय अन्तराल हो गया है और वह प्रवेश के सभी शर्तों का अनुपालन करता है तो विश्वविद्यालय उसे भी प्रवेश दे सकता है परन्तु उसे इस समय अन्तराल का शपथ पत्र भर कर देना होगा जिसमें समय अन्तराल का कारण स्पष्ट हो जिससे विश्वविद्यालय सक्षम अधिकारी सन्तुष्ट हो।
11. स्नातक कक्षाओं के लिए आवेदकों को पुनः उसी कक्षा में किसी विषय या स्कूल में अध्ययन हेतु प्रवेश नहीं दिया जायेगा, जिस कक्षा को उन्होंने पास कर लिया है। उदाहरण के तौर पर बी०एस-सी० पास करने वाले विद्यार्थी बी०एस-सी० में किसी दूसरे भिन्न विषयों के समूह के साथ या बी०ए०/बी०कॉम० में प्रवेश नहीं ले सकते हैं। हालांकि स्नातकोत्तर कक्षाओं में एक बार किसी विषय में स्नातकोत्तर परीक्षा उत्तीर्ण करने के पश्चात् किसी दूसरे विषय में अर्हता पूर्ण करने के उपरान्त योग्यताक्रमानुसार प्रवेश दिया जा सकता है।
12. ऐसे आवेदक जिन्होंने स्नातक कक्षा का प्रथम/द्वितीय वर्ष पास कर लिया हो या स्नातकोत्तर कक्षा के भूतपूर्व विद्यार्थी के रूप में पास कर लिया हो, वे दूसरे/तीसरे वर्ष से संबंधित कक्षा के लिए स्वीकृत होंगे, यदि वे न्यूनतम योग्यता मानदण्ड पूरे करते हों तथा जिस कक्षा में प्रवेश चाहिए, वहां सीटों की उपलब्धता हो।
13. विश्वविद्यालय में प्रविष्ट विद्यार्थी की, नियमित विद्यार्थी के रूप में अध्ययन की अधिकतम समयावधि इस प्रकार होगी—
 1. समस्त स्नातक पाठ्यक्रम (बी.एड./बी.पी.एड. को छोड़कर) — पाठ्यक्रम अवधि + 2 वर्ष
 2. समस्त स्नातकोत्तर पाठ्यक्रम (एम.एड./एम.पी.एड. को छोड़कर) — पाठ्यक्रम अवधि + 2 वर्ष
 3. बी.एड. एवं बी.पी.एड. — पाठ्यक्रम अवधि + 1 वर्ष
 4. एम.एड एवं एम.पी.एड. — पाठ्यक्रम अवधि + 1 वर्ष
14. विश्वविद्यालय में किसी पाठ्यक्रम/कार्यक्रम (प्रोग्राम) में प्रविष्ट विद्यार्थी और विश्वविद्यालय का पंजीकृत शोध छात्र भी दूसरी किसी शिक्षण संस्था या पाठ्यक्रम या कार्यक्रमों या किसी डिग्री/डिप्लोमा सर्टिफिकेट में प्रवेश हेतु प्रतिबंधित है, किन्तु दूरस्थ शिक्षा पाठ्यक्रम/कार्यक्रम में मान्यता प्राप्त विश्वविद्यालय द्वारा प्रस्तावित एड-ऑन पाठ्यक्रम में भाग ले सकता है, परन्तु उसे संबंधित शैक्षिक सत्र पूरा करना आवश्यक है। इसका अर्थ है कि कोई भी विद्यार्थी दो डिग्री/डिप्लोमा/सर्टिफिकेट पाठ्यक्रम एक शैक्षिक सत्र में एड-ऑन कोर्स को छोड़ कर नहीं पढ़ सकता और न ही परीक्षा दे सकता है।
- (क) किन्तु उक्त के माध्यम में विश्वविद्यालय आरक्षण मानव संसाधन विकास मंत्रालय/विश्वविद्यालय अनुदान आयोग भारत सरकार द्वारा समय-समय पर प्राप्त दिशा निर्देशों का अनुपालन किया जाएगा।
15. विश्वविद्यालय के किसी पाठ्यक्रम/कार्यक्रम (प्रोग्राम) में प्रवेश के इच्छुक विद्यार्थियों को पाठ्यसहगामी क्रियाओं के लिए अधिकतम 5% का अधिभार निम्नलिखित क्रियाकलापों पर मिलेगा—
 - (क) एन.एस.एस.-बी प्रमाणपत्र या 240 घंटे + दो विशेष शिविर-1%, एन.एस.एस.-सी प्रमाणपत्र-2%, राष्ट्रीय एकीकरण शिविर/गणतंत्र दिवस परेड-3% (अधिकतम-3%)
 - (ख) एन.सी.सी.-बी प्रमाणपत्र-1%, एन.सी.सी.-सी प्रमाणपत्र-2%, गणतंत्र दिवस परेड (राष्ट्रीय) में प्रतिभागिता-3%, राज्य/देश के पुरस्कृत एन.सी.सी. कैडेट-3% (अधिकतम-3%)
 - (ग) भा.वि.सं. जोनल द्वारा आयोजित युवा महोत्सव के अंतर्गत चयनित छात्र-2%, राष्ट्रीय स्तर-3% (अधिकतम-3%)
 - (घ) भारतीय विश्वविद्यालय संध द्वारा आयोजित खेलकूद प्रतियोगिताओं में प्रतिभाग पर जोनल 3% राष्ट्रीय : (अधिकतम 5%)
 - (ङ) भा.वि.सं. या संसदीय मामलों के मंत्रालय द्वारा आयोजित राष्ट्रीय प्रतियोगिता में स्थान प्राप्त व्यक्तिगत-प्रथम-4%, द्वितीय-3% और तृतीय-2%, और टीम - प्रथम-3%, द्वितीय-2%, और तृतीय-1% (अधिकतम 4%)
 - (च) राष्ट्रीय स्तर की साक्षरता/सांस्कृतिक/प्रश्नोत्तरी प्रतियोगिता -व्यक्तिगत प्रथम-4%, द्वितीय-3%, तृतीय-2%, और टीम प्रथम-3%, द्वितीय 2% और तृतीय-1% (अधिकतम 4%)
 - (छ) एशियन/कॉमनवेल्थ/ओलम्पिक खेलों में प्रतिभाग करने वाले अभ्यर्थियों को प्रत्येक पाठ्यक्रम में एक स्थान निर्धारित किया गया है।

16. सभी स्कूलों के अधिष्ठाता, परिसर के निदेशक तथा विश्वविद्यालय द्वारा नामित सदस्य प्रवेश समितियों का गठन करेंगे। ये संस्थापित समितियां आवेदकों का ऑनलाइन/व्यक्तिगत रूप से साक्षात्कार लेंगे, उनके शैक्षिक प्रमाण—पत्र और पहचान की परीक्षा करेंगी और स्नातक और दूसरी कक्षाओं के लिए प्रवेश हेतु उत्तरदायी होंगी। इसके लिए सूचना अलग से दी जायेगी एवं उनका निर्णय अंतिम होगा। प्रवेश सम्बन्धी समस्त कार्यों के लिए प्राचार्य/परिसर निदेशक/संकायाध्यक्ष के निर्णय ही मान्य होंगे।
17. परिसर के निदेशक/स्कूलों के अधिष्ठाता विभिन्न विभागों के प्रमुखों को उनके विभागों में, विश्वविद्यालय के साथ-साथ, भर्ती विद्यार्थियों की सूची प्रवेश की तिथि के सात कार्यकारी दिनों के भीतर प्रेषित करेंगे और विभिन्न विषयों के प्रमुख इन सूचियों के आधार पर अपने-अपने रजिस्टर में नाम दर्ज करेंगे। इस सूची के पश्चात् यदि कोई प्रवेश होता है तो वह अमान्य होगा। कश्मीर से पुनर्वासित, जिन्हें एक माह की छूट है अपवाद होंगे।
18. विभिन्न संबंधित परिसरों/स्कूलों के सूचनापट पर विभिन्न कक्षाओं में प्रवेश प्राप्त विद्यार्थियों की सूची छापी और लगाई जाएगी। विद्यार्थियों को अपनी दाखिले और दूसरी फीस इस सूची में बताई तिथि तक जमा करवानी होगी।
19. स्नातक कक्षाओं में दाखिला विद्यार्थियों को इनके वैकल्पिक विषय दर्शाते हुए कोई सूची नहीं दी जाएगी अपितु उनकी शुल्क रसीद पर और परिचय-पत्र पर दर्ज होगी, जो उन्हें दिए जायेंगे।
20. सभी व्यावसायिक/वोकेशनल, विधि और शिक्षा स्कूलों द्वारा प्रस्तावित पाठ्यक्रमों के संबंध में स्कूल के अधिष्ठाता/परिसर के निदेशक/संबद्ध कालेज/संस्था का प्रधानाचार्य प्रवेश आवेदकों की सूची तैयार करेंगे। उनके योग्यता क्रम, श्रेणी जन्मतिथि, क्रमसंख्या, और शुल्क रसीद जारी होने की तिथि और उस रसीद को प्रवेश के एक माह के भीतर विश्वविद्यालय में जमा कराने की तिथि लिखेंगे और केवल उन विद्यार्थियों के परीक्षा प्रपत्र विश्वविद्यालय द्वारा स्वीकृत किये जाएंगे जिनके नाम इस सूची में होंगे।
21. विश्वविद्यालय द्वारा अधिसूचित शैक्षिक कैलेंडर सभी संबद्ध महाविद्यालयों और संस्थाओं के लिए बिना किसी विभेद के लागू होगा। हालाँकि आरक्षण के नियम केन्द्र सरकार की नीतियों के अनुसार लागू किये जा सकते हैं।
22. विश्वविद्यालय और संबद्ध महाविद्यालयों/संस्थाओं द्वारा सभी पाठ्यक्रमों में अधिसूचित प्रवेश की अंतिम तिथि तक प्रवेश प्रक्रिया पूर्ण होगी, चाहे वह कोई भी प्रवेश हो। जैसे प्रवेश परीक्षा, काउंसिलिंग या योग्यता प्रवेश परीक्षा, यदि कोई, संबद्ध कॉलेज या संस्था द्वारा आयोजित की जाती है तो वह तभी वैध मानी जाएगी जब विश्वविद्यालय द्वारा पर्यवेक्षित हो।
23. जिन आवेदकों ने उस पाठ्यक्रम की अंतिम वार्षिक/अंतिम सेमेस्टर परीक्षा दी हो, और उनका परिणाम प्रतीक्षित हों, वे अपने पाठ्यक्रम की प्रवेश परीक्षा (शिक्षा और कानून स्कूल द्वारा प्रस्तावित पाठ्यक्रम समेत) दे सकते हैं, जिसमें वे प्रवेश लेना चाहते हैं। लेकिन उन पर अंतिम प्रवेश साक्षात्कार/काउंसिलिंग के समय तभी विचार किया जाएगा जब उनके अन्तिम परिणाम आ गये हों और वे उनकी वैध अंकसूची प्रस्तुत कर सकें।
24. विधि स्कूल द्वारा प्रस्तावित पाठ्यक्रम में प्रवेश हेतु विश्वविद्यालय द्वारा बनाए और अधिसूचित नियमों के साथ-साथ बार काउंसिल द्वारा समय-समय पर बनाए और सूचित नियम भी लागू होंगे।
25. विधि स्कूल द्वारा प्रस्तावित पाठ्यक्रम में स्थानांतरण नहीं होगा और किसी भी विशेष परिसर/संबद्ध कालेज/संस्था में प्रवेश विद्यार्थी को उसी परिसर या कालेज या संबद्ध संस्था में ही वहीं पाठ्यक्रम पूरा करना होगा।
26. केवल वही विद्यार्थी वार्षिक/सेमेस्टर परीक्षाओं में भाग लेने के लिए स्वीकृत होंगे जिन्होंने अधिसूचित तिथि तक अपना परीक्षा प्रपत्र परीक्षा हेतु भरकर जमा कर दिया हो और उस शैक्षिक वर्ष की अपनी अनिवार्य उपस्थिति दी हो।
27. सभी आवेदकों को यह नोट करने का परामर्श दिया जाता है कि रैंकिंग गैर कानूनी गतिविधि घोषित की जा चुकी है। रैंकिंग में लिप्त छात्र निष्कासित कर दिया जाएगा और कानून के दायरे में आ जाएगा। सभी विद्यार्थी किसी भी पाठ्यक्रम/कार्यक्रम (प्रोग्राम) में प्रवेश लेते समय निर्धारित प्रपत्र पर अपने हस्ताक्षर के साथ-साथ माता-पिता द्वारा हस्ताक्षरित एक शपथ-पत्र प्रस्तुत करेंगे कि वे किसी रैंकिंग में लिप्त नहीं होंगे और उसके लिए बनाए नियमों का पालन करेंगे। ऐसा न होने की स्थिति में प्रवेश नहीं होगा और यदि प्रवेश हो गया है तो वह निरस्त हो जाएगा।
28. विद्यार्थी द्वारा जमा की गई जमानत राशि अन्तिम परीक्षा पास किये जाने के एक वर्ष के अन्तर्गत उसके द्वारा वापस मांगी जा सकती है। उपरोक्त समय के बीत जाने पर यह राशि स्वतः जब्त हो जाएगी और वापस नहीं होगी।

कश्मीरी विस्थापितों के लिए प्रवेश हेतु दिशा निर्देश –

जम्मू-कश्मीर के छात्रों हेतु स्नातकोत्तर एवं स्नातक कक्षाओं में प्रवेश हेतु इच्छुक विदेशी / प्रवासी भारतीय छात्रों हेतु दिशा निर्देश–

विषय चयन सम्बन्धी प्रतिबन्ध एवं अन्य शर्तें

विश्वविद्यालय अनुदान आयोग के पत्रांक संख्या F-1-1/2012(SA-III), दिनांक 13.03.2015 एवं पत्रांक संख्या F-1-13/2010 (CPP-II), दिनांक 23.03.2015 के अनुपालन में कश्मीरी विस्थापितों हेतु प्रवेश के लिए सत्र 2017-18 में निम्न छूट का प्रावधान है।

1. कश्मीर से पुर्नवासित आवेदकों के लिए न्यूनतम योग्यता में 10 प्रतिशत छूट।
2. पाठ्यक्रमानुसार छात्रों की निर्धारित संख्या में 5 प्रतिशत की वृद्धि।
3. तकनीकी तथा व्यावसायिक संस्थानों में कम से कम एक सीट के आरक्षण का प्रावधान।
4. **स्थायी निवास प्रमाण-पत्र की अनिवार्यता नहीं।**
सभी मान्यता प्राप्त उच्च शिक्षण संस्थाओं में जम्मू-कश्मीर के छात्रों हेतु अतिरिक्त कोटा के अन्तर्गत दो सीटों के सृजन का प्रावधान होगा।
1. हे0न0ब0 गढ़वाल विश्वविद्यालय में प्रवेश हेतु इच्छुक विदेशी / प्रवासी भारतीय / भारतीय मूल के छात्रों को सम्बन्धित कक्षा में प्रवेश हेतु निर्धारित योग्यता परीक्षा उत्तीर्ण का प्रमाण-पत्र जमा करना अनिवार्य होगा। प्रवेश हेतु न्यूनतम अर्हता भारतीय छात्रों के समान ही लागू होगी।
2. प्रत्येक पाठ्यक्रम में कुल निर्धारित सीटों के 5% अतिरिक्त सीट विदेशी / प्रवासी भारतीय छात्रों के लिए आरक्षित हैं।
3. सम्बन्धित पाठ्यक्रमों में प्रवेश हेतु इच्छुक विदेशी / प्रवासी भारतीय अभ्यर्थी को आरक्षित स्थानों में प्रवेश परीक्षा (जहां लागू हो) में सम्मिलित होना होगा, यद्यपि प्रवेश परीक्षा के समय विदेश में रहने वाले अभ्यर्थी इस बाध्यता से मुक्त रहेंगे।
4. विदेशी / प्रवासी भारतीय छात्रों को भारत सरकार एवं हे0न0ब0 गढ़वाल विश्वविद्यालय द्वारा समय-समय पर निर्धारित आवश्यकताओं को पूर्ण करना अनिवार्य होगा।
5. बी0पी0एड0 (शारीरिक शिक्षा) में प्रवेश हेतु इच्छुक अभ्यर्थी को निर्धारित शारीरिक दक्षता परीक्षा में भाग लेना अनिवार्य होगा। शारीरिक दक्षता परीक्षा के अंक मेरिट बनाने हेतु प्रयोग में लाए जायेंगे।
6. जो अभ्यर्थी विश्वविद्यालय विनिमय कार्यक्रम के अन्तर्गत प्रवेश हेतु इच्छुक हैं अथवा विश्वविद्यालय में एक सेमेस्टर का अध्ययन करना चाहते हैं वह संस्थागत शुल्क से मुक्त रहेंगे। यद्यपि शुल्क मुक्ति केवल सम्बन्धित सेमेस्टर पर लागू होगी।
7. शुल्क : (अ) ट्यूशन शुल्क— विदेशी / भारतीय मूल / प्रवासी भारतीय छात्रों के लिए ट्यूशन शुल्क हे0न0ब0 गढ़वाल विश्वविद्यालय द्वारा सम्बन्धित पाठ्यक्रम में प्रवेश हेतु विदेशी / भारतीय मूल / प्रवासी भारतीय छात्रों हेतु निर्धारित ट्यूशन शुल्क के अनुरूप होगी।
8. समस्त विदेशी / भारतीय मूल / प्रवासी भारतीय छात्रों को ट्यूशन शुल्क के अतिरिक्त एक बार नामांकन शुल्क (हे0न0ब0 गढ़वाल विश्वविद्यालय) जमा करना होगा। (शुल्क सम्बन्धित विस्तृत विवरण पृष्ठ संख्या 51 में अंकित है)

विषय चयन सम्बन्धी प्रतिबन्ध एवं अन्य शर्तें

स्नातक एवं स्नातकोत्तर कक्षाओं में प्रवेश हेतु विषय चयन निम्न प्रतिबन्धों एवं शर्तों के अधीन होंगे:

1. विज्ञान स्कूल में स्नातक स्तर (बी0एस-सी0) में छात्र उसी संवर्ग (विषय समूह) में प्रवेश ले सकेंगे जिसका अध्ययन उन्होंने अर्हकारी परीक्षा में किया हो। इस प्रतिबन्ध का आशय यह है कि जिन छात्रों ने 10+2 स्तर पर गणित संवर्ग (भौतिक, रसायन एवं गणित) विषयों का अध्ययन किया हो वह गणित संवर्ग तथा जिन छात्रों ने जीव विज्ञान संवर्ग (रसायन, वनस्पति एवं जन्तु विज्ञान) का अध्ययन किया हो वह जीव विज्ञान संवर्ग में ही प्रवेश ले सकेंगे।
2. स्नातक (बी0ए0) स्तर पर केवल वही छात्र चित्रकला विषय का चयन कर सकेंगे जिन्होंने अर्हकारी परीक्षा में चित्रकला का अध्ययन किया हो। परन्तु ऐसे छात्र-छात्राएं जिन्होंने इण्टरमीडिएट में चित्रकला विषय ना पढ़ा हो के लिए विभाग द्वारा कला प्रदर्शन परीक्षा उत्तीर्ण होने पर चित्रकला विषय प्रदान किया जा सकता है।

3. स्नातक (बी0ए0) स्तर पर केवल वही छात्र संगीत विषय का चयन कर सकेंगे जिन्होंने अर्हकारी परीक्षा में संगीत का अध्ययन किया हो अथवा भातखण्डे या प्रयाग संगीत समिति से 4 वर्षीय सीनियर डिप्लोमा (मध्यमा) परीक्षा उत्तीर्ण की हो, परन्तु ऐसे सुयोग्य छात्रों को जो अन्य शर्तें पूर्ण करते हों विभागाध्यक्ष संगीत के समक्ष कला प्रदर्शन परीक्षा में गुणवत्ता प्रदर्शित करने पर संगीत विषय प्रदान किया जा सकेगा।
4. स्नातक (बी0ए0) स्तर पर केवल वही छात्र भूगोल विषय का चयन कर सकेंगे जिन्होंने अर्हकारी परीक्षा में भूगोल, गणित अथवा जीव विज्ञान का अध्ययन किया हो।
5. स्नातक (बी0ए0) स्तर पर केवल वही छात्र गणित विषय का चयन कर सकेंगे जिन्होंने अर्हकारी परीक्षा में गणित का अध्ययन किया हो।
6. सामान्यतः स्नातकोत्तर स्तर पर विज्ञान वर्ग में तथा कला वर्ग के प्रायोगिक विषयों में केवल उन्हीं छात्रों को प्रवेश दिया जायेगा जिन्होंने स्नातक स्तर पर सम्बन्धित विषय का अध्ययन किया हो, परन्तु ऐसे विशिष्ट पाठ्यक्रमों के सन्दर्भ में जिनके मूल विषय का शिक्षण स्नातक स्तर पर नहीं होता है वह छात्र प्रवेश आवेदन कर सकेंगे जिन्होंने सम्बन्धित पाठ्यक्रम की प्रवेश अधिसूचना में उल्लिखित विषयों का अध्ययन किया हो।

विज्ञान संकाय के स्नातक स्तर में अनुमति अनुवर्ग विषय सूची

गणित संवर्ग

- भौतिकी – गणित – रसायन
- भौतिकी – गणित – सांख्यिकी
- भौतिकी – गणित – भूविज्ञान
- भौतिकी – गणित – रक्षा एवं स्ट्रॉतेजिक अध्ययन
- भौतिकी – गणित – कम्प्यूटर साइंस

प्राणी विज्ञान संवर्ग

- वनस्पति – जन्तु विज्ञान – रसायन
- वनस्पति – जन्तु विज्ञान – रक्षा एवं स्ट्रॉतेजिक अध्ययन
- वनस्पति – जन्तु विज्ञान – मानव विज्ञान
- वनस्पति – जन्तु विज्ञान – सूक्ष्म जीव विज्ञान
- वनस्पति – जन्तु विज्ञान – जीव-रसायन
- वनस्पति – जन्तु विज्ञान – भूविज्ञान

उपस्थिति नियम

विश्वविद्यालय के पाठ्यक्रमों में प्रवेश प्राप्त छात्रों के लिए सम्बन्धित कक्षाओं में पृथक रूप से प्रत्येक विषय अथवा प्रश्न-पत्र हेतु व्याख्यानों ट्यूटोरियलों एवं प्रायोगिक कक्षाओं में न्यूनतम 75: उपस्थिति अनिवार्य होगी तथा न्यूनतम उपस्थिति सत्र पूर्ण न करने वाले छात्र वार्षिक परीक्षा / सेमेस्टर परीक्षा में सम्मिलित होने के अधिकारी नहीं होंगे।

निम्नलिखित परिस्थितियों में सम्बन्धित संकायाध्यक्ष अथवा परिसर निदेशक किसी छात्र को न्यूनतम उपस्थिति मानक में 6% तथा विश्वविद्यालय के कुलपति अतिरिक्त 9% तक की छूट दे सकेंगे :

1. यदि कोई छात्र गम्भीर बीमारी से ग्रस्त रहा हो तथा कक्षाओं हेतु पुनः उपस्थित होने के 15 दिन के भीतर पंजीकृत चिकित्सक द्वारा जारी चिकित्सा प्रमाण पत्र प्रस्तुत करे।
2. कोई अन्य ऐसी गम्भीर परिस्थिति जिसे सक्षम अधिकारी उचित कारण मानें, यदि ऐसी परिस्थिति का प्रमाण प्रस्तुत किया जाय।
उपरोक्त के अतिरिक्त समस्त छात्र निम्नलिखित हेतु उल्लिखित सीमा तक न्यूनतम उपस्थिति मानक में छूट के अधिकारी होंगे।
1. यदि किसी छात्र को सम्बन्धित विभागाध्यक्ष द्वारा उस परिसर जिसमें छात्र को प्रवेश दिया गया है, संस्था में कोई अध्ययन करने अथवा व्याख्यानों में सम्मिलित होने अथवा प्रायोगिक कार्य करने हेतु निर्देशित किया गया हो, यदि कुलपति महोदय की सहमति से जारी विभागाध्यक्ष के लिखित आदेश तथा सम्बन्धित संस्थान के सक्षम अधिकारी द्वारा जारी कार्य पूर्ति प्रमाण पत्र प्रस्तुत किया जाय तो एक सत्र में अधिकतम 6 सप्ताह तक।
2. यदि कोई छात्र एन0सी0सी0 कैम्प, एन0एस0एस0 कैम्प, विश्वविद्यालय द्वारा आयोजित शिक्षण परिभ्रमणों आदि में सम्मिलित हुआ हो, अथवा उसने खेल-कूद अथवा सांस्कृतिक प्रतियोगिताओं में विश्वविद्यालय का प्रतिनिधित्व किया हो अथवा भारतीय सेना में भर्ती परीक्षा दी हो तो सम्बन्धित कार्यक्रम की अवधि तथा उपयुक्त यात्रा दिवसों की सीमा तक, यदि सक्षम अधिकारी द्वारा जारी ऐसे प्रतिभाग को दर्शाने वाला प्रमाण-पत्र कक्षाओं हेतु पुनः उपस्थित होने के एक सप्ताह के भीतर प्रस्तुत कर दिया जाय।

सेमेस्टर पद्धति से संचालित सभी पाठ्यक्रमों हेतु (अकादमिक अध्यादेश खण्ड 28, धारा 14)

- (अ) किसी भी पाठ्यक्रम से सम्बन्धित शिक्षक उस पाठ्यक्रम में पंजीकृत विद्यार्थियों की उपस्थिति का रिकॉर्ड रखने के लिए जिम्मेदार होंगे।
- (ब) सभी शिक्षक उस सेमेस्टर के अन्तिम अनुदेश से सात दिन पहले विभागाध्यक्ष को ऐसे सभी विद्यार्थियों के ब्यौरे उपलब्ध करायेंगे जिनकी उपस्थिति एक या अधिक पाठ्यक्रमों में 75 प्रतिशत से कम है।
- (स) किसी पाठ्यक्रम में 75 प्रतिशत से कम उपस्थित वाले विद्यार्थियों को उस पाठ्यक्रम में अन्तिम सेमेस्टर परीक्षा में बैठने की अनुमति नहीं दी जायेगी, हालांकि किसी वैध कारण व निर्धारित शुल्क जमा करने पर संकायाध्यक्ष निर्धारित उपस्थिति में छूट प्रदान करने की अनुमति प्रदान कर सकते हैं। परन्तु किसी भी परिस्थिति में 65 प्रतिशत से कम उपस्थिति वाले विद्यार्थियों को यह छूट प्रदान नहीं की जायेगी।
- (द) जो अभ्यर्थी जिनकी उपस्थिति प्रथम सेमेस्टर में 75 प्रतिशत से कम है व द्वितीय सेमेस्टर में अध्ययन नहीं कर सकेंगे। ऐसे अभ्यर्थी अगले सत्र में प्रथम सेमेस्टर में पुनः पंजीकरण हेतु सम्बन्धित संकायाध्यक्ष को आवेदन कर सकते हैं। ऐसे अभ्यर्थी जो द्वितीय सेमेस्टर में न्यूनतम 75 प्रतिशत उपस्थिति दर्ज नहीं करते हैं, उन्हें तृतीय सेमेस्टर में प्रवेश नहीं दिया जायेगा। ऐसे अभ्यर्थी अगले सत्र में द्वितीय सेमेस्टर में पुनः पंजीकरण हेतु सम्बन्धित संकायाध्यक्ष को आवेदन कर सकते हैं। यदि कोई विद्यार्थी प्रथम एवं द्वितीय सेमेस्टर में अलग-अलग 75 प्रतिशत उपस्थिति दर्ज करता है परन्तु प्रथम एवं द्वितीय सेमेस्टर की परीक्षाओं में कुल 18 क्रेडिट नहीं प्राप्त कर पाता है तो उसे तृतीय सेमेस्टर में प्रवेश नहीं दिया जायेगा। फलतः वह संस्थागत छात्र नहीं कहलायेगा हालांकि वह अगले सेमेस्टर की परीक्षा में भूतपूर्व छात्र (Ex-student) के रूप में जिस सेमेस्टर में फेल हुआ/हुई थी की परीक्षा दे सकता/सकती है। इसके अतिरिक्त परीक्षा में भाग लेने की अनुमति एकेडेमिक काउन्सिल (विद्या परिषद्) द्वारा ही प्रदान की जायेगी। ऐसा अभ्यर्थी यदि तृतीय सेमेस्टर में प्रवेश हेतु आवश्यक न्यूनतम क्रेडिट प्राप्त कर लेता/लेती है तो उसे तृतीय सेमेस्टर में संस्थागत छात्र/छात्रा के रूप में परीक्षा बैठने की अनुमति दी जायेगी। ऐसे संस्थागत छात्र/छात्रा जिन्होंने न्यूनतम उपस्थिति पात्रता पूर्ण की हो, परन्तु तृतीय सेमेस्टर में प्रवेश हेतु आवश्यक न्यूनतम क्रेडिट न जुटा पाये हों, पुनः प्रथम या द्वितीय सेमेस्टर में संस्थागत छात्र/छात्रा के रूप में पुनः पंजीकरण हेतु आवेदन कर सकता/सकती है। ऐसे छात्र/छात्रा को नये सिर से उपस्थिति मानक पूर्ण करने होंगे तथा सत्रीय कार्य तथा प्रयोगात्मक कार्य व प्रथम सेमेस्टर तथा द्वितीय सेमेस्टर की अगली सत्रान्त परीक्षाओं में सम्मिलित होना होगा।
पूर्व वर्ष में प्राप्त अंक एवं उपस्थिति अमान्य होंगे। इसी प्रकार ऐसे छात्र/छात्रा जो कि उपाधि हेतु आवश्यक उपस्थिति मानक पूर्ण करते हैं, परन्तु उपाधि प्राप्त हेतु आवश्यक न्यूनतम क्रेडिट प्राप्त नहीं कर पाते हैं, तृतीय अथवा चतुर्थ सेमेस्टर में संस्थागत छात्र/छात्रा के रूप में पुनः पंजीकरण हेतु आवेदन कर सकते हैं। ऐसे छात्र/छात्रा को नये सिर से उपस्थिति

मानक पूर्ण करने होंगे तथा सत्रीय कार्य प्रयोगात्मक कार्य व तृतीय एवं चतुर्थ सेमेस्टर की अगली सत्रान्त परीक्षाओं में सम्मिलित होना होगा। पूर्व वर्ष में प्राप्त अंक एवं उपस्थिति अमान्य होंगे, हालाँकि किसी भी छात्र/छात्रा को एक सेमेस्टर में दो से अधिक अवसर संस्थागत छात्र/छात्रा के रूप में नहीं दिये जाएंगे।

- (य) सत्रान्त सेमेस्टर परीक्षाओं में सम्मिलित होने में अयोग्य छात्र/छात्राओं के नाम की घोषणा विभागाध्यक्ष द्वारा की जाएगी तथा इसकी एक प्रति संकायाध्यक्ष के कार्यालय में भी भेजी जाएगी, ऐसे छात्र/छात्राओं का सम्बन्धित पाठ्यक्रम में पंजीकरण निरस्त माना जाएगा। यदि उक्त कोर्स, कोर कोर्स है तो छात्र/छात्रा को पंजीकरण कर अगले अवसर पर सत्रान्त सेमेस्टर पूर्ण करना होगा।

छात्र कल्याण

विश्वविद्यालय में छात्र कल्याण की समुचित व्यवस्था है। इस व्यवस्था की अध्यक्षता अधिष्ठाता छात्र कल्याण द्वारा की जाती है जिनकी सहायता के लिये अनेक सहायक अधिष्ठाता छात्र कल्याण नियुक्त हैं। अधिष्ठाता छात्र कल्याण का कार्यालय बिड़ला परिसर, श्रीनगर में स्थित है तथा इससे दूरभाष नम्बर-01346-297333 पर सम्पर्क किया जा सकता है। अधिष्ठाता छात्र कल्याण छात्रों को विश्वविद्यालय के नियमानुसार आवश्यक सहायता प्रदान करने, उनके कल्याण सुनिश्चित करने तथा विभिन्न खेल-कूद व सांस्कृतिक कार्यक्रमों का आयोजन करने हेतु उत्तरदायी है। वह छात्र परिषद् का पदेन अध्यक्ष भी है। बी०गोपाल रेड्डी परिसर, पौड़ी एवं एस०आर०टी० परिसर, बादशाहीथौल टिहरी के सन्दर्भ में अधिष्ठाता छात्र कल्याण के दायित्व सम्बन्धित परिसर में तैनात उप अधिष्ठाता छात्र कल्याण द्वारा परिसर निदेशक से परामर्श करके निर्वहन किया जाता है। समस्त उप एवं सहायक अधिष्ठाता छात्र कल्याण, अधिष्ठाता छात्र कल्याण के नियन्त्रणाधीन व उसके प्रति उत्तरदायी होते हैं तथा अधिष्ठाता छात्र कल्याण कुलपति के नियन्त्रणाधीन एवं उनके प्रति उत्तरदायी होता है। विश्वविद्यालय की छात्र-कल्याण व्यवस्था का व्यापक स्वरूप निम्नवत् है:

छात्रवृत्तियाँ, निर्धन छात्र सहायता

विश्वविद्यालय द्वारा अपने छात्रों को अनेक छात्रवृत्तियाँ एवं निर्धन छात्र सहायतायें प्रदान की जाती रही हैं। पूर्व में इनमें से कुछ छात्रवृत्तियाँ एवं निर्धन छात्र सहायतायें राज्य सरकार द्वारा निर्धारित नियमों के अनुसार एवं प्रदत्त संसाधनों के अन्तर्गत प्रदान की जाती थीं। विगत सत्र से इन छात्रवृत्तियों एवं निर्धन छात्रवृत्तियों का जारी रहना केन्द्र सरकार द्वारा कोष उपलब्ध कराये जाने पर आश्रित हो गया है तथा इस सन्दर्भ में केन्द्र सरकार के नियमों द्वारा शासित है। इस वर्ग में सम्मिलित छात्रवृत्तियाँ एवं निर्धन छात्र सहायतायें हैं: विकलांग छात्रों हेतु छात्रवृत्ति, राष्ट्रीय छात्रवृत्ति एवं मेधावी छात्रों को निर्धन छात्र सहायता इत्यादि।

अनूसूचित जाति / जनजाति / अन्य पिछड़ी जाति हेतु छात्रवृत्ति -

भारत सरकार द्वारा समाज कल्याण विभाग, राज्य सरकार के माध्यम से अनूसूचित जाति / जनजाति / अन्य पिछड़ी जाति के छात्रों के लिए आवश्यक धनराशि उपलब्ध कराई जाती है। यह छात्रवृत्ति मात्र ऐसे आवेदकों को ही देय है, जिनके परिवार की वार्षिक आय ₹ 2,50,000.00 (एस.सी./एस.टी.) व ₹ 1,00,000.00 (ओ.बी.सी.) से अधिक नहीं है व जिनका स्वयं के नाम का बैंक खाता किसी भी राष्ट्रीयकृत बैंक में हो।

उपरोक्त छात्रवृत्तियों एवं निर्धन छात्र सहायताओं के अतिरिक्त विश्वविद्यालय अपने संसाधनों से विशिष्ट प्रदर्शन करने वाले छात्रों हेतु निम्न छात्रवृत्तियाँ प्रदान करता है:

- अ) **बी०एड० छात्रों हेतु योग्यता छात्रवृत्ति:** विश्वविद्यालय द्वारा आयोजित बी०एड० प्रवेश परीक्षा में शीर्षस्थ से 6 स्थान प्राप्त करने वाले छात्रों को ₹ 200/- मासिक की दर से पाठ्यक्रम की अवधि हेतु।

- ब) **निर्धन छात्र कोष :** इस शैक्षणिक सत्र में उपलब्ध धनराशि को अत्यन्त गरीब छात्रों में कुल संख्या के हिसाब से वितरित की जायेगी। इसके अतिरिक्त भूतपूर्व सैनिकों के आश्रितों को भूतपूर्व सैनिक छात्रवृत्ति सैनिक कल्याण परिषद् द्वारा उनके अपने गृह जिले में उपलब्ध है, जो छात्र इस वर्ग में आते हैं और इस सुविधा का लाभ लेना चाहते हैं तो उन्हें यह सलाह दी जाती है कि वह अपने गृह जिले के सैनिक कल्याण परिषद् से सम्पर्क करें। दृष्टिहीन छात्रों को जिन्होंने अपनी विद्यालयी शिक्षा (NIVH) देहरादून से पूरी की है, वह (NIVH) योग्यता छात्रवृत्ति के लिए भी पात्र हैं, जो छात्र इस वर्ग में आते हैं वह (NIVH) देहरादून से इस सम्बन्ध में विस्तृत जानकारी ले सकते हैं।

विश्वविद्यालय के छात्र नीजि रूप से प्रायोजित निम्नलिखित योग्यता/आवश्यकता आधारित छात्रवृत्तियों का लाभ भी उठा सकते हैं:

1. **श्रीमती शान्ति देवी शालीगराम भट्ट छात्रवृत्ति:** श्रीमती शान्ति देवी शालीगराम भट्ट छात्रवृत्ति प्रति वर्ष विश्वविद्यालय के 3 छात्रों को प्रदान की जाती है। इनमें से 2 छात्रवृत्तियां स्नातक एवं स्नातकोत्तर स्तर के ऐसे छात्रों को प्रदान की जाती हैं जिन्होंने पूर्ववर्ती परीक्षा में न्यूनतम 60 प्रतिशत अंक प्राप्त किये हों तथा एक छात्रवृत्ति जनसंचार (पूर्व में पत्रकारिता) के ऐसे छात्र को प्रदान की जाती है जिसने पूर्ववर्ती परीक्षा में न्यूनतम 50 प्रतिशत अंक प्राप्त किये हों। यह छात्रवृत्ति मात्र ऐसे आवेदकों को ही देय है जिनके परिवार की वार्षिक आय रू0-60,000/- से अधिक नहीं है।
2. **शैल सुमन छात्रवृत्ति:** यह छात्रवृत्ति एम0एस-सी0 वनस्पति विज्ञान प्रथम वर्ष (प्रथम एवं द्वितीय सेमेस्टर) के छात्रों को प्रदान की जाती है। उपरोक्त छात्रवृत्तियों हेतु आवेदन करने सम्बन्धी विस्तृत जानकारी अधिष्ठाता छात्र कल्याण बिड़ला परिसर श्रीनगर के कार्यालय से प्राप्त की जा सकती है।
छात्रवृत्तियों एवं निर्धन छात्र सहायताओं के अतिरिक्त विश्वविद्यालय आर्थिक दृष्टि से दुर्बल वर्ग के सुयोग्य छात्रों को शुल्क मुक्ति भी प्रदान करता है। प्रत्येक वर्ष प्रवेश प्रक्रिया पूर्ण होने के उपरान्त ट्यूशन शुल्क मुक्ति हेतु आवेदन करने के इच्छुक छात्रों से आवेदन आमंत्रित करने के लिये अधिसूचना जारी की जाती है। इन शुल्क मुक्तियों से लाभ उठाने के इच्छुक छात्र श्रीनगर स्थित अधिष्ठाता छात्र कल्याण के कार्यालय से विस्तृत जानकारी प्राप्त कर सकते हैं।

छात्र परिषद्

हे0न0ब0 गढ़वाल विश्वविद्यालय (केन्द्रीय विश्वविद्यालय) प्रथम नियमावली-2009 के परिनियम-36 में निहित प्राविधानों के अनुपालन में विश्वविद्यालय द्वारा छात्र परिषद् का गठन किया जायेगा। छात्र परिषद् में निम्न सम्मिलित होंगे:

- (i) अधिष्ठाता छात्र कल्याण जो उसका पदेन अध्यक्ष होंगे।
- (ii) विद्या परिषद् द्वारा शैक्षिक, क्रीड़ा एवं सांस्कृतिक क्षेत्रों में योग्यता प्रदर्शन के आधार पर नामित 20 छात्र।
- (iii) परिनियम-36 के अधीन जारी अध्यादेश द्वारा निर्दिष्ट व्यवस्था के आधार पर निर्धारित 20 छात्र। परिषद् की बैठक वर्ष में कम से कम दो बार होगी तथा वह पाठ्यक्रमों एवं छात्र कल्याण सहित ऐसे अन्य विषयों पर विचार करेगी जो अध्यक्ष द्वारा स्वीकृत किये जायें। परिषद् सक्षम अधिकारियों को उन विषयों के सन्दर्भ में सुझाव भी देगी जिन पर वह विचार करेगी। ऐसे छात्र जो परिषद् के सदस्य न हों उन्हें भी परिषद् के समक्ष अध्यक्ष द्वारा उचित समझे गये विषय लाने तथा उन विषयों पर विचार के समय परिषद् की बैठक में उपस्थित रहने का अधिकार होगा। परिषद् के मामलों एवं बैठकों का संचालन परिनियम-36 के अधीन जारी अध्यादेश के अनुसार होगा।

दिनांक 23/07/2021 को आयोजित विश्वविद्यालय प्रवेश समिति के निर्णय के अनुसार छात्र परिषद् से सम्बन्धित प्रकरण पर विश्वविद्यालय अनुदान आयोग/मानव संसाधन विकास मंत्रालय भारत सरकार द्वारा प्राप्त दिशा निर्देशों का अनुपालन किया जायेगा।

रियायती रेल यात्रा सुविधा

विश्वविद्यालय के नियमित छात्र विशिष्ट परिस्थितियों में रेल यात्रा करने की स्थिति में लागू रेल किराये में रियायत के पात्र हैं। इस सुविधा से लाभान्वित होने के लिए आवश्यक आवेदन प्रपत्र, अधिष्ठाता छात्र कल्याण अथवा परिसर निदेशक के कार्यालय से प्राप्त किया जा सकता है। इस सुविधा का लाभ उठाने हेतु निर्धारित आवेदन फॉर्म को पूर्णतः भरकर सम्बन्धित विभागाध्यक्ष अथवा छात्रावास अधीक्षक से प्रतिहस्ताक्षरित करवा के प्रस्तावित यात्रा की तिथि से कम से कम 10 दिन पूर्व अधिष्ठाता छात्र कल्याण अथवा परिसर निदेशक के कार्यालय में जमा करवाना आवश्यक है। वह उद्देश्य जिनके लिए यह किराया रियायत उपलब्ध है निम्नवत् है:

1. दीर्घ अवकाश के समय गृह नगर जाने और वहां से लौटने के लिए।
2. भारतीय अन्तर विश्वविद्यालय संघ द्वारा आयोजित अथवा मान्यता प्राप्त शैक्षिक, क्रीड़ा एवं सांस्कृतिक कार्यक्रमों में प्रतिभाग करने हेतु।
3. शैक्षिक परिभ्रमणों अथवा ऐतिहासिक, कलात्मक एवं सांस्कृतिक महत्व के स्थानों की यात्रा करने हेतु।
4. संकट के समय में राष्ट्रीय सेवा करने अथवा सामुदायिक एवं सामूहिक कार्यक्रमों में भाग लेने हेतु।

व्यक्तित्व विकास एवं शिक्षणोत्तर गतिविधियाँ

विश्वविद्यालय अपने छात्रों को शिक्षणोत्तर एवं सृजनात्मक कार्यक्रमों में प्रतिभाग के माध्यम से व्यक्तित्व विकास के अवसर प्रदान करने के व्यापक महत्व देता है। इस उद्देश्य हेतु विभिन्न परिषदों एवं कार्यक्रमों के द्वारा छात्रों को प्रतिभाग की सुविधा दी गयी है।

क्रीड़ा प्रोत्साहन

विश्वविद्यालय खेल-कूद को प्रोत्साहित करने को व्यापक महत्व देता है। इस निमित्त क्रीड़ा परिषद गठित की गई है। परिषद-खेलों में छात्रों की अभिरुचि बढ़ाने, छात्रों को खेल-कूद में प्रतिभाग हेतु प्रोत्साहित करने तथा विश्वविद्यालय के क्रीड़ा मानकों को संवर्धित करने हेतु विशेष प्रयास करती है। परिषद नियमित रूप से संकाय, परिसर एवं विश्वविद्यालय स्तर की क्रीड़ा स्पर्धाओं में उत्कृष्ट प्रदर्शन करने वाले छात्रों को प्रोत्साहित करने हेतु उन्हें पुरस्कृत एवं प्रमाण पत्र दिये जाते हैं। यह प्रमाण पत्र विश्वविद्यालय में उच्च अध्ययन करने एवं रोजगार प्राप्ति हेतु उपयोगी होते हैं क्योंकि विश्वविद्यालय एवं अनेक रोजगारदाता खेल-कूद को विशेष महत्व देते हैं।

सांस्कृतिक गतिविधियों को प्रोत्साहन

सांस्कृतिक परिषद विभिन्न समितियों के माध्यम से वर्षपर्यन्त विश्वविद्यालय के तीनों परिसरों में विविध सांस्कृतिक कार्यक्रमों का आयोजन करती है। बी०गोपाल रेड्डी परिसर, पौड़ी व एस०आर०टी० परिसर, बादशाहीथौल, टिहरी में परिसर निदेशक द्वारा गठित परिषद सांस्कृतिक समितियां जिनमें सहायक अधिष्ठाता छात्र कल्याण एवं छात्र प्रतिनिधि सम्मिलित होते हैं परिसर स्तरीय स्पर्धाओं सहित इन कार्यक्रमों का संचालन करती हैं। एक पृथक समिति जिसमें अधिष्ठाता छात्र कल्याण, छात्र कल्याण बोर्ड के सदस्य, कतिपय शिक्षक एवं छात्र प्रतिनिधि सम्मिलित होते हैं। बिड़ला परिसर एवं विश्वविद्यालय स्तर पर अन्तर संकाय, अन्तर महाविद्यालय, अन्तर विश्वविद्यालयीय तथा राष्ट्रीय स्तर की सांस्कृतिक एवं साहित्यिक गतिविधियों, स्पर्धाओं तथा कार्यक्रमों का आयोजन करती है।

नेशनल कैडेट कोर (NCC)

विश्वविद्यालय के तीनों परिसरों में छात्रों को एन०सी०सी० प्रशिक्षण प्रदान किया जाता है। विभिन्न परिसरों की एन०सी०सी० इकाईयां उत्तराखण्ड के राज्य एन०सी०सी० निदेशालय के अधीन हैं, जिसका मुख्यालय देहरादून में स्थित है। बिड़ला परिसर श्रीनगर एवं एस०आर०टी० परिसर, बादशाहीथौल, टिहरी की इकाईयों की गतिविधियों का नियन्त्रण 31 बी०एन० एन०सी०सी० हरिद्वार के अधीन है जबकि बी०गोपाल रेड्डी परिसर पौड़ी की एन०सी०सी० की इकाई की गतिविधियों का नियन्त्रण स्वायत्त एन०सी०सी० कम्पनी पौड़ी के अधीन है। इन इकाईयों का एन०सी०सी० समूह मुख्यालय रुड़की में है। स्नातक कक्षाओं के छात्र व छात्राये दोनों एन०सी०सी० में सम्मिलित हो सकते हैं व दो वर्षीय प्रशिक्षण प्राप्त कर सकते हैं। एन०सी०सी०, बी० व सी० प्रमाण पत्र धारकों को विश्वविद्यालय की उच्च कक्षाओं में प्रवेश हेतु वरीयता दी जाती है तथा उन्हें भारतीय सेना एवं अन्य सशस्त्र बलों में भर्ती में भी प्राथमिकता दी जाती है। इस सन्दर्भ में विस्तृत जानकारी सम्बन्धित परिसर में तैनात एन०सी०सी० अधिकारी से प्राप्त की जा सकती है।

राष्ट्रीय सेवा योजना (NSS)

छात्रों को सामाजिक कार्यों में प्रतिभाग हेतु प्रोत्साहित करने के लिए सभी परिसरों में राष्ट्रीय सेवा योजना की इकाईयां गठित की गई हैं। यह योजना एक समन्वयक के पर्यवेक्षणाधीन कार्यरत कार्यक्रम अधिकारियों द्वारा कार्यान्वित की जाती है। स्नातक कक्षाओं के छात्र योजना के अधीन पंजीकृत होने हेतु पात्र हैं। राष्ट्रीय सेवा योजना के अधीन पंजीकरण करवाने वाले छात्रों को 2 वर्ष तक योजना की गतिविधियों में प्रतिभाग के उपरान्त राष्ट्रीय सेवा योजना प्रमाण-पत्र प्रदान किया जाता है। योजना के अधीन दो प्रकार की गतिविधियां नियमित गतिविधियां तथा विशेष शिविर आयोजित किये जाते हैं। केवल वे छात्र जो 2 वर्ष तक प्रति वर्ष न्यूनतम कुल-120 घण्टे नियमित कार्य तथा कम से कम एक विशेष शिविर में प्रतिभाग करते हैं ही राष्ट्रीय सेवा योजना प्रमाण-पत्र प्राप्त करने हेतु पात्र होते हैं। वर्तमान में राष्ट्रीय सेवा योजना के बिड़ला परिसर, श्रीनगर में 06, बी०गोपाल रेड्डी परिसर, पौड़ी में 04 एवं एस०आर०टी० परिसर, बादशाहीथौल, टिहरी में 06 इकाईयां गठित हैं। प्रत्येक इकाई में 100 छात्रों को सम्मिलित किया जाता है। योजना के विषय में अतिरिक्त जानकारी एवं इसमें पंजीकरण सम्बन्धी सूचना बिड़ला परिसर, श्रीनगर में स्थित राष्ट्रीय सेवा योजना समन्वयक के कार्यालय से प्राप्त की जा सकती है।

सुविधायें, सेवायें एवं विशिष्ट सहायता:

विश्वविद्यालय अपने छात्रों को गंभीरतापूर्वक अध्ययन करने के अवसर प्रदान करने की दृष्टि से विविध सुविधायें, सेवायें एवं विशिष्ट सहायतायें उपलब्ध कराता है। इन सुविधाओं, सेवाओं एवं विशिष्ट सहायता कार्यक्रमों में से प्रमुख निम्नवत् हैं:

छात्रावास सुविधा:

वर्तमान में विश्वविद्यालय सभी छात्रों को छात्रावास में स्थान देने की स्थिति में नहीं है तथापि छात्र व छात्राओं दोनों हेतु व्यापक छात्रावास सुविधा उपलब्ध है। परन्तु व्यापक मांग को देखते हुए पहले आओ, पहले पाओ व्यवस्था के अन्तर्गत योग्यता मैरिट (प्रवीणता) के आधार पर छात्रावास आवंटन किया जाता है। उपलब्ध छात्रावास सुविधा की दृष्टि से विश्वविद्यालय के तीनों परिसरों की कुल सीटों की स्थिति निम्नवत् है:— बिड़ला परिसर: चौखम्बा पुरुष छात्रावास (90), त्रिशूल पुरुष छात्रावास (72), बी०जे०जे० पुरुष छात्रावास (40) गर्ल्स छात्रावास : अलकनन्दा महिला छात्रावास (60) चौरास परिसर: मन्दाकिनी महिला छात्रावास (86), भागीरथी महिला छात्रावास (150), गंगा हायर स्टडीज वीमन छात्रावास (28), नन्दा देवी रिसर्च छात्रावास (50), यमुना महिला छात्रावास (200), सरस्वती महिला छात्रावास (50)

पुरुष छात्रावास— श्रीदेव सुमन छात्रावास (127), स्वामी विवेकानन्द छात्रावास (90), आर्य भट्ट शोध छात्रावास (47)

बी०जी०आर० परिसर : महिला छात्रावास (40), पुरुष छात्रावास (90)

एस०आर०टी० परिसर : महिला छात्रावास (96), पुरुष छात्रावास (284)

विभिन्न छात्रावासों में उपलब्ध आवास सुविधा का प्रकार, छात्रावास आवंटन की प्रक्रिया, छात्रावास में निवास के नियम, छात्रावास हेतु देय शुल्क आदि सम्बन्धी विस्तृत जानकारी बिड़ला परिसर श्रीनगर में स्थित छात्रावास अधीक्षक के कार्यालय से प्राप्त की जा सकती है।

छात्रावास में छात्रों को एक चिकित्सा अधिकारी की देख-रेख में चिकित्सा सुविधाएं उपलब्ध करायी जाती है। विद्यार्थियों को परामर्श प्रदान किये जाने की सुविधा भी छात्रावास में उपलब्ध है, जोकि उनकी समस्याओं का समाधान कर सकें और उनके उज्ज्वल भविष्य की ओर उनको प्रेरित कर सकें। यह सभी मानव संसाधन विकास मंत्रालय भारत सरकार के दिशानिर्देशानुसार किया जा रहा है।

पुस्तकालय सेवायें

विश्वविद्यालय में विभागीय पुस्तकालयों एवं परिसर पुस्तकालयों की बिड़ला परिसर, श्रीनगर में स्थित केन्द्रीय पुस्तकालय की एक सुदृढ़ पुस्तकालय व्यवस्था है। केन्द्रीय पुस्तकालय तथा परिसर एवं विभागीय पुस्तकालयों में पर्याप्त पुस्तकें उपलब्ध हैं समस्त परिसर पुस्तकालयों एवं केन्द्रीय पुस्तकालय में वाचनालय सुविधा उपलब्ध है। केन्द्रीय पुस्तकालय में एक समृद्ध सन्दर्भ खण्ड भी है जिसमें अनेक दुर्लभ पुस्तकें एवं पाण्डुलिपियां उपलब्ध हैं। इसके अतिरिक्त विश्वविद्यालय में एक बुक बैंक भी है जो आर्थिक रूप से निर्बल वर्गों तथा अनुसूचित जाति व अनुसूचित जनजाति के छात्रों को पूर्ण सत्र हेतु पुस्तकें उपलब्ध कराता है। पुस्तकालय सदस्यता के नियम एवं पुस्तकालय सेवाओं का प्रयोग करने वाले छात्रों हेतु अन्य निर्देश पुस्तकालय सदस्यता फॉर्म के पृष्ठ भाग पर अंकित है। समस्त छात्रों को परामर्श दिया जाता है कि असुविधा से बचने हेतु वे इन नियमों को ध्यानपूर्वक पढ़ें व उनका पालन करें।

चिकित्सा सुविधा

बिड़ला परिसर एवं एस०आर०टी० टिहरी परिसर में चिकित्सा सुविधा उपलब्ध करवा दी गयी है। दोनों परिसरों में चिकित्साधिकारी नियुक्त कर दिये गये हैं।

दूरस्थ शिक्षा अवसर

समान्तर अध्ययन द्वारा एक समय में एक से अधिक शैक्षिक योग्यतायें प्राप्त करने की उपयोगिता को स्वीकारते हुए विश्वविद्यालय ने अपने परिसर में सन् 2000 से इन्दिरा गांधी राष्ट्रीय मुक्त विश्वविद्यालय का अध्ययन केन्द्र स्थापित करवा रखा है। आज यह अध्ययन केन्द्र छात्रों को अपने मुख्य पाठ्यक्रम का अध्ययन करने के साथ-साथ दूरस्थ शिक्षा पद्धति से अतिरिक्त शैक्षिक योग्यतायें प्राप्त करने के अवसर देता है। इस अध्ययन केन्द्र द्वारा उपलब्ध कराये जा रहे विभिन्न पाठ्यक्रमों से सम्बन्धित विस्तृत जानकारी केन्द्र संयोजक के बिड़ला परिसर, श्रीनगर स्थित कार्यालय से प्राप्त की जा सकती है।

अनुशासन निर्वहन एवं आचार संहिता

विश्वविद्यालय के तीनों परिसरों सहित विश्वविद्यालय में अनुशासन निर्वहन का दायित्व नियन्ता मण्डल पर है, जिसका मुख्य कार्यालय बिड़ला परिसर, श्रीनगर में स्थित है। छात्रों हेतु एक स्पष्ट रूप से परिभाषित एवं व्यापक आचार संहिता बनाई गई है, जिसका अनुपालन अनिवार्य है। आचार संहिता की कोई भी अवहेलना अनुशासनहीनता समझी जायेगी तथा ऐसी अवहेलना करने वाले छात्र को विश्वविद्यालय के नियमानुसार दण्डित किया जायेगा। अतः छात्रों को परामर्श दिया जाता है कि वे इस निर्देशिका में प्रकाशित आचार संहिता को ध्यानपूर्वक पढ़ने व उसका पालन करते हुए अध्ययन, अध्यापन हेतु स्वस्थ वातावरण निर्वहन एवं परिसर व्यवस्था के सभी पक्षों के मध्य मधुर सम्बन्ध बनाये रखने में सहायता प्रदान करें। उन्हें यह परामर्श भी दिया जाता है कि वे इस निर्देशिका में मुद्रित निर्धारित प्रारूप के अनुसार स्वयं एवं अपने अभिभावकों द्वारा हस्ताक्षरित यह घोषित करने का शपथ-पत्र नियन्ता कार्यालय में जमा करवाना सुनिश्चित करें कि वह रैगिंग से जुड़ा कोई कृत्य नहीं करेगा।

आचार संहिता:

समस्त छात्रों पर लागू होने वाली आचार संहिता निम्नवत् है:

खण्ड-1

छात्रों द्वारा अनुशासनहीनता एवं दुर्व्यवहार पर अंकुश-छात्रों द्वारा व्यक्तिगत रूप से अथवा दो या अधिक छात्रों अथवा व्यक्तियों के समूह में कृत निम्नलिखित गतिविधियां अनुशासनहीनता एवं दुर्व्यवहार समझा जायेगा।

1. विश्वविद्यालय अथवा उसके किसी संस्थान अथवा ऐसे संस्थान की किसी इकाई में किसी शिक्षक, कार्यकारी किसी अभिकरण इकाई अथवा अन्य निकाय के सदस्य, शिक्षणेत्तर कर्मचारी अथवा ऐसे किसी संस्थान अथवा इकाई के छात्र, अथवा आधिकारिक नियन्त्रण पर अथवा किसी प्रशासनिक या शैक्षणिक कार्य हेतु परिसर में किसी आगन्तुक पर शारीरिक प्रहार, शारीरिक बल प्रयोग की धमकी अथवा कोई अन्य धमकाने वाला व्यवहार।
2. किसी भी रूप में विश्वविद्यालय तंत्र के किसी संस्थान अथवा संस्थान की इकाई में शिक्षण एवं अन्य शैक्षिक कार्यों, पुस्तकालयों, प्रयोगशालाओं एवं अन्य सुविधाओं के कार्यकलापों, प्रवेश एवं परीक्षा प्रक्रियाओं तथा प्रशासनिक कार्यों में किसी भी प्रकार से बाधा पहुँचाना।
3. विशेष निर्णय जिन पर विश्वविद्यालय के सन्दर्भ में नियन्ता अथवा अन्य संस्थानों के सन्दर्भ में सम्बन्धित संस्थान में अनुशासन निर्वहन हेतु उत्तरदायी अधिकारी की अनुमति के बिना विश्वविद्यालय एवं किसी भी संस्थान के परिसर में लाउडस्पीकरों अथवा अन्य ध्वनि विस्तारक यंत्रों का प्रयोग।
4. विश्वविद्यालय के किसी भी संस्थान, अथवा एक से अधिक संस्थानों या किसी संस्थान की इकाई द्वारा अपने परिसर में या अन्यत्र आयोजित किसी शैक्षिक परिभ्रमण, अथवा शिक्षण, शिक्षणेत्तर, अथवा साहित्यिक, सांस्कृतिक अथवा अन्य समकक्ष कार्यक्रम में अनुचित व्यवहार।
5. उपखण्ड 4 में उल्लिखित किसी कार्यक्रम के रैफरियों, एम्पायरों या निर्णायकों के निर्णय का अनुपालन न करना अथवा विरोध करना।
6. विश्वविद्यालय की व्यवस्था के किसी संस्थान या ऐसे संस्थान की इकाई अथवा ऐसे संस्थान व इकाई से सम्बन्धित किसी व्यक्ति की छवि को धूमिल करने वाले कृत्य व वक्तव्य अथवा किसी साहित्य या दस्तावेज जिनमें पत्रावलियां, पंपलेट, पोस्टर, प्रेस अधिसूचनायें आदि सम्मिलित हैं का प्रदर्शन एवं वितरण।
7. आपत्तिजनक वस्तुओं एवं पदार्थों का रखना एवं वितरण।
8. ऐसा कोई कृत्य जो व्यक्तियों अथवा व्यक्तियों के समूह मध्य के मनमुटाव अथवा धार्मिक, सामाजिक, क्षेत्रीय अथवा भाषायी आधार पर असहिष्णुता उत्पन्न करता हो अथवा उसका कारण बन सकता हो।
9. कोई कृत्य जो विश्वविद्यालय के परिनियमों, अध्यादेशों अथवा उपनियमों अथवा उनके अधीन बनाये गये नियमों की अवहेलना करता हो।
10. किसी शस्त्र के रखने प्रदर्शन करने अथवा उसे धमकाने।
11. कोई कृत्य जो अन्य व्यक्तियों की स्वतन्त्रता को प्रभावित करता अथवा अन्य व्यक्तियों की प्रतिष्ठा को आघात पहुंचाता हो अथवा शारीरिक हिंसा करता हो अथवा अभद्र भाषा का प्रयोग हो।
12. नागरिक अधिकार संरक्षण अधिनियम 1976 की अवहेलना।

3. अनुसूचित जाति एवं अनुसूचित जातियों से सम्बन्धित छात्रों की प्रतिष्ठा अथवा सम्मान की कोई अवहेलना।
14. महिलाओं के प्रति दुर्व्यवहार युक्त अथवा यौन उत्पीड़न का भान कराने वाला कोई मौखिक अथवा अन्य कृत्य या व्यवहार।
15. मिथ्या कथन अथवा जाली दस्तावेज प्रस्तुत करना।
16. विश्वविद्यालय अथवा विश्वविद्यालय व्यवस्था के किसी संस्थान अथवा उसकी किसी इकाई के नाम के किसी कार्यक्रम की योजना अथवा किसी संचार या प्रतिवेदन में अनाधिकृत प्रयोग अथवा सम्बन्धित संस्थान अथवा इकाई द्वारा स्पष्ट रूप से अधिकृत उद्देश्यों से भिन्न मन्तव्यों हेतु प्रयोग।
17. किसी भी रूप में रिश्त देने का कोई प्रयास अथवा कोई अन्य भ्रष्ट आचरण।
18. कोई ऐसा कृत्य जो विश्वविद्यालय व्यवस्था के किसी संस्थान अथवा उसकी इकाई की सम्पत्ति को कोई क्षति पहुंचाता हो अथवा उसे नष्ट करता हो अथवा उसके मूल रूप को भ्रष्ट करता हो।
19. कोई कृत्य जो निषिद्ध भवनों अथवा क्षेत्रों में अनाधिकृत उपस्थिति अथवा प्रवेश या उल्लंघन सदृश्य हो तथा विश्वविद्यालय व्यवस्था के किसी संस्थान अथवा उसकी इकाई के भवनों पर कब्जा।
20. ऐसा कोई कृत्य जो विश्वविद्यालय व्यवस्था के किसी संस्थान अथवा उसकी इकाई के कार्यकलापों में किसी वाह्य व्यक्ति अथवा संस्था या प्राधिकारी के हस्तक्षेप को प्रोत्साहित करता हो अथवा उसका आशय रखता हो।
21. अनाधिकृत कोष संग्रह।
22. मदिरा अथवा अन्य मादक द्रव्य रखने, वितरित करने अथवा सेवन करने या सेवन करने के उपरान्त विश्वविद्यालय व्यवस्था के किसी संस्थान अथवा उसकी किसी इकाई में प्रविष्ट होना।
23. नैतिक अधमता सदृश्य कोई कृत्य।
24. कोई अन्य कृत्य जो विश्वविद्यालय अथवा विश्वविद्यालय व्यवस्था के किसी इकाई के अधिकारियों अथवा कार्य करने के अभिमत में एक छात्र के रूप में अनुचित हो।
25. खण्ड-2 में परिभाषित रैगिंग करने सम्बन्धी अथवा उसमें लिप्त होने सम्बन्धी कोई कृत्य।
26. छात्रों को परिसर में मोबाईल फोन अथवा किसी अन्य इलैक्ट्रॉनिक यंत्र पर संगीत सुनना अथवा कोई दृश्य सामग्री देखना व दिखाना पूर्ण रूप से प्रतिबन्धित है।

खण्ड-2

पहचान की स्थापना एवं चरित्र का प्रमाणीकरण

विश्वविद्यालय ने रैगिंग की समस्या के नियंत्रण हेतु यू0जी0सी0 के नियम अपने परिसर में रैगिंग की प्रभावशाली रोकथाम हेतु विश्वविद्यालय द्वारा विश्वविद्यालय अनुदान आयोग के निर्देशों 2009 मार्च तथा माननीय उच्चतम न्यायालय के पत्र सं0 310/04/एस.आई.ए. दिनांक 26 फवरी 2009 तथा 17 मार्च 2009 को दृष्टिगत रखते हुए निम्नलिखित प्रावधान किये हैं-

1. रैगिंग से सम्बन्धित अभिप्राय है :

Any disorderly conduct whether by words spoken or written or by an act which has the effect of teasing, treating or handling with rudeness any other student, indulging in rowdy or undisciplined activities which causes or is likely to cause embarrassment, annoyance, hardship or psychological harm or to raise fear or apprehension thereof in a fresher or a junior student or asking the students to do any act or perform something which such students will not in the ordinary course do or perform and which has the effect of causing or generating a sense of shame or so as to adversely affect the physique or psyche of a fresher or a junior student. Any of the above acts committed by any student of the same or junior or senior class shall be deemed to be ragging.

1. रैगिंग से सम्बन्धित अभिप्राय है :

2. रैगिंग से सम्बन्धित दण्ड :

रैगिंग करने के लिए उकसाना

रैगिंग करने के लिए अपराध षडयंत्र

रैगिंग हेतु गैरकानूनी सभा एवं दंगा करना

रैगिंग के दौरान सार्वजनिक उपद्रव करना

रैगिंग के माध्यम से शालीनता एवं नैतिकता का उल्लंघन

रैगिंग शारीरिक नुकसान एवं गम्भीर चोट

अनुचित रूप से अथवा प्रतिबन्धित करना

अनुचित रूप से बंधक बनाना

अपराधिक बल का प्रयोग करना

आक्रमण अथवा यौन अपराध या अप्राकृतिक अपराध

जबरन वसूली

अपराधिक अतिक्रमण

सम्पत्ति के विरुद्ध अपराध

अपराधिक रूप से धमकाना

रैगिंग के शिकार अथवा शिकारों में उपरोक्त में से किसी अथवा सभी कृत्यों को करने का प्रयास

रैगिंग की परिभाषा से जनित समस्त अपराध

3. दण्ड : संस्था की रैगिंग निरोधक समिति के अभिमत में अपराध की स्थापित प्रकृति एवं गंभीरता के आधार पर संस्थागत स्तर पर रैगिंग के दोषी पाये गये व्यक्तियों को दिये, दण्ड निम्न में कोई एक अथवा उसका समूह हो सकता है- प्रवेश निरस्त किया जाना कक्षा से निलम्बन छात्रवृत्ति तथा अन्य लाभ रोकें रखना अथवा निरस्त करना किसी भी परीक्षा अथवा मूल्यांकन प्रक्रिया से वंचित करना परीक्षा परिणाम रोकना किसी भी क्षेत्रीय, राष्ट्रीय एवं अन्तर्राष्ट्रीय संस्था अथवा युवा महोत्सव संस्था का प्रतिनिधित्व करना छात्रावास से निष्कासन निरस्तीकरण संस्था से एक से चार सेमेस्टर अवधि हेतु निष्कासन संस्थान से निष्कासन एवं तदोपरान्त अन्य किसी संस्था में प्रवेश से वंचित किया जाना रु0 25 हजार का जुर्माना जब रैगिंग का अपराध करने वाले व्यक्तियों को न पहचाना जाय तब सम्भावित रैगिंगकर्ताओं पर सामुदायिक दबाव बनाने हेतु संस्था सामूहिक दण्ड का प्रयोग करेगी।

खण्ड-3

पहचान की स्थापना एवं चरित्र का प्रमाणीकरण

1. विश्वविद्यालय के प्रत्येक परिसर में प्रवेश प्राप्त प्रत्येक छात्र को नियन्ता कार्यालय द्वारा एक पहचान पत्र जारी किया जायेगा। किसी छात्र को जारी पहचान-पत्र को ही उसके विश्वविद्यालय का छात्र होने का एक मात्र प्रमाण माना जायेगा। नियन्ता मण्डल के किसी सदस्य के मांगने पर प्रत्येक छात्र को अपना पहचान-पत्र प्रस्तुत करना अनिवार्य होगा। मांगे जाने पर पहचान-पत्र प्रस्तुत करने में किसी छात्र के असमर्थ रहने की स्थिति में उसे अनाधिकृत प्रवेशकर्ता माना जायेगा एवं उसके विरुद्ध विश्वविद्यालय के नियमों के अधीन कार्यवाही की जायेगी। पहचान-पत्र खो जाने की सूचना नियन्ता कार्यालय को देना होगा तथा नियन्ता कार्यालय से इस आशय का आवेदन प्रवेश शुल्क की रसीद की छायाप्रति संलग्न करते हुए तथा निर्धारित शुल्क जमा करवा कर प्रतिलिपि पहचान-पत्र नियन्ता कार्यालय से प्राप्त करना होगा।
2. मांग करने पर छात्रों को चरित्र प्रमाण-पत्र नियन्ता कार्यालय द्वारा जारी किया जाता है। अक्सर नौकरी के लिए आवेदन करते समय छात्रों से समुचित प्रमाण-पत्र प्रस्तुत करने की अपेक्षा की जाती है। नियन्ता द्वारा अधिकृत रूप से जारी चरित्र प्रमाण-पत्र को सामान्यतः छात्र/छात्रा का सर्वाधिक विश्वसनीय प्रमाण माना जाता है। लिखित आवेदन करके निर्धारित शुल्क जमा करने पर छात्रों को जितनी बार आवश्यकता हो चरित्र प्रमाण-पत्र जारी किया जा सकता है। परन्तु जिन छात्रों को ब्लैक लिस्ट किया गया हो अथवा जिन्हें आचार संहिता के उल्लंघन का दोषी पाया गया हो अथवा रैगिंग में लिप्त पाया गया हो उन्हें चरित्र प्रमाण-पत्र जारी नहीं किया जायेगा।

महिलाओं के सम्मान की रक्षा हेतु विशेष प्राविधान

सर्वोच्च न्यायालय के आदेश एवं तदोपरान्त जारी शासन व विश्वविद्यालय अनुदान आयोग के निर्देशों के अनुपालन में जुलाई 2004 में विश्वविद्यालय में महिलाओं के विरुद्ध यौन उत्पीड़न की रोकथाम हेतु एक प्रकोष्ठ स्थापित किया गया। यह प्रकोष्ठ जिसमें प्रमुख रूप से महिला सदस्य सम्मिलित हैं परिसर में महिलाओं के सम्मान की अवहेलना की सूचना का संज्ञान लेता है। इससे आगे बढ़ते हुए एक विशेष पहल के रूप में महिला छात्राओं में आत्म विश्वास संवर्द्धन हेतु प्रकोष्ठ द्वारा सैन्य विधाओं एवं योग की कक्षाएँ आयोजित की जाती हैं। प्रकोष्ठ महिला सशक्तिकरण की दृष्टि से महत्वपूर्ण विषयों पर विशेष व्याख्यान भी आयोजित करता है। यह प्रकोष्ठ विश्वविद्यालय द्वारा महिला छात्राओं को उपलब्ध कराई जाने वाली सुविधाओं का पर्यवेक्षण भी करता है।

शपथ-पत्र का प्रारूप (केवल छात्र/छात्रा द्वारा भरा जायेगा)

1. मैं पुत्र/पुत्री/श्री/श्रीमती ने रैगिंग निषेध के विधि/उच्चतम न्यायालय तथा केन्द्रीय/राज्य सरकारों के इससे सम्बन्धित निर्देशों को भली भांति पढ़ लिया है तथा पूर्णतया समझ लिया है।
2. मैंने विश्वविद्यालय अनुदान आयोग उच्च शिक्षण संस्थानों में रैगिंग रोकने से सम्बन्धित विनिमय 2009 की एक प्रतिलिपि प्राप्त कर ली है तथा उसे ध्यान से पढ़ लिया है।
3. मैं एतद्वारा घोषणा करता/करती हूँ
 - मैं ऐसे किसी कृत्य व्यवहार में सम्मिलित नहीं होऊँगा/होऊँगी जो रैगिंग के परिभाषा के अन्तर्गत आता हो।
 - मैं किसी भी रूप में रैगिंग में लिप्त नहीं होऊँगा/होऊँगी, उसको प्रोत्साहित अथवा प्रचारित नहीं करूँगा/करूँगी। मैं किसी को भी शारीरिक अथवा मानसिक रूप से प्रताड़ित नहीं करूँगा/करूँगी अथवा कोई अन्य क्षति नहीं पहुँचाऊँगा/पहुँचाऊँगी।

हस्ताक्षर दिन माह वर्ष

नाम व पता हस्ताक्षर

हस्ताक्षर ओथ कमिश्नर

माता/पिता/अभिभावक का शपथ-पत्र प्रारूप

1. मैं पुत्र/पुत्री/श्री/श्रीमती ने रैगिंग निषेध के विधि/उच्चतम न्यायालय तथा केन्द्रीय/राज्य सरकारों के इससे सम्बन्धित निर्देशों को भली भांति पढ़ लिया है तथा पूर्णतया समझ लिया है।
2. मैंने विश्वास दिलाता/दिलाती हूँ कि मेरा पुत्र/पुत्री/संरक्षित रैगिंग के किसी भी कृत्य में लिप्त नहीं होगा।
3. मैं सहमति देता/देती हूँ कि यदि उसे रैगिंग में लिप्त पाया गया तो उसे विश्वविद्यालय अनुदान आयोग के विरुद्ध एवं तत्समय लागू विधि व्यवस्था के अधीन दण्डित किया जाय।

हस्ताक्षर दिन माह वर्ष

नाम व पता हस्ताक्षर

या

विद्यार्थियों को सलाह दी जाती है कि वे एंटीरैगिंग शपथ-पत्र हेतु www.amanmovement.org लॉगऑन करें तथा समस्त प्रविष्टियां ऑनलाइन पूर्ण करने के पश्चात् उपलब्ध फार्म को प्रिंट करके अपने तथा अपने अभिभावक के अलग-अलग फार्म पर हस्ताक्षर करने के उपरान्त प्रवेश के समय इस शपथ-पत्र को जमा करें।

PROSPECTUS

(Session 2021-22)

(For all three Campuses of the University)

Admission, attendance rules and the academic calendar shall be applicable to all the affiliated colleges and institutions



Hemvati Nandan Bahuguna Garhwal University

(A Central University)
Srinagar Garhwal, Uttarakhand (India)

www.hnbggu.ac.in

THE UNIVERSITY

Hemvati Nandan Bahuguna Garhwal University was established as a State University vide U.P. State Government notification no. (107/865/15/(75) (85y/64 dated 23 November 1973). It has a rare distinction of taking birth through a powerful popular movement during early seventies in last century. This movement symbolized the hopes and aspirations of the masses of the region of Garhwal for the development through the Instrument of higher education. The people of this remote mountainous region aptitude for opening a University at a small but historic semi-rural town of Srinagar. It was an expression of the quest for empowering their future generations for overcoming academic economic and social backwardness, geographic and environmental constrains, re-assertion of cultural Identity and harnessing of the local natural and human resources for development.

The University has subsequently been converted into Central University by an Act of Parliament, i.e., the Central Universities Act 2009. The University has thus been entrusted with new responsibilities to guide its students, faculty and all other stakeholders to achieve excellence in academic and strive for all round development of students. Since its inception, the University has shown commitment towards regional and community development which is inherent in its teaching courses, research agenda and other outreach and extension initiatives. The synergy derived from circumstances of its genesis still inspires and promotes its vision for future.

The University, nestled in the lap of Himalayan ranges of the Garhwal region of Uttarakhand, is a residential cum affiliating Institution of higher learning. It has jurisdiction over seven districts of Garhwal region of Uttarakhand.

The University has three Campuses distantly located from each other - Birla Campus, Srinagar Garhwal with its Extension at Chauras Campus, B. Gopal Reddy (BGR) Campus, Pauri and Swami Ram Teerth (SRT) Campus Badshahithaul, Tehri. In addition, there are many colleges and Institutes affiliated to it and spread over different districts of Garhwal region of Uttarakhand. In all three campuses of the University the undergraduate, postgraduate and research programmes are being offered in different disciplines. Besides, conventional courses under different streams of studies, the University has introduced some regionally relevant courses that are of importance to the mountainous areas.

**Late Swami Manmathan :
Social Crusader and the pioneer of Garhwal University Movement**



Swami Manmathan Auditorium

ACADEMIC CALENDAR SESSION 2021-22

(Approved by the Admission Committee meeting held on 23.07.2021)

- | | |
|---|------------|
| 1. Date of start of online registration for admission | 18.08.2021 |
| 2. Last date of registration for admission to BA/B.Sc./B.Com. (First Semester) | 08.09.2021 |
| 3. Commencement of the academic session/classes | 16.09.2021 |
| 4. Last date of admission to UG/PG/Diploma courses all semester excluding BA/B.Sc./B.Com first semester | 30.09.2021 |

OR

Within twenty (20) days of declaration of the result of entrance test/qualifying examination, whichever is later.

- | | |
|---|--------------------------|
| 5. Last date of submitting examination form for odd semester, all courses | 15.09.2021 to 01.10.2021 |
|---|--------------------------|

OR

Within twenty (20) days of issuing of mark sheet of the previous class by the University, whichever is later. The same date will be applicable to the students of re-registration.

- | | |
|---|--------------------------|
| 6. Last date of submitting examination form for even semester, all courses | 15.02.2022 to 28.02.2022 |
| 7. Course duration (including examinations) for UG, PG, Professional & Vocational courses | |
| (a) Odd Semester | 16.09.2021 to 25.01.2022 |
| (b) Even Semester | 27.01.2022 to 19.06.2022 |
| 8. Winter Break | 27.12.2021 to 01.01.2022 |
| 9. Summer Break | 20.06.2022 to 19.07.2022 |
| 10. University Foundation Day Celebration and University Convocation | 01.12.2021 |
| 11. Birthday ceremony celebration of Late Shri Hemvati Nandan Bahuguna | 25.04.2022 |

Note: 1. All the departments of the Campuses to submit the Annual Report to IQAC latest by the first week of May, 2021

2. All the departments of the Campuses shall conduct Orientation / Induction programme for the newly admitted PG students within one week of the commencement of classes and submit the report to IQAC. Dean of Schools to facilitate the same for UG programmes.

FEE STRUCTURE FOR ALL COURSES

1. One-time/Annual Fee to be paid at the time of admission:

| | |
|----------------------------------|---------------------------------|
| (a) Registration Fee | Rs. 80 |
| (b) University Enrollment Fee | (only for new students) Rs. 200 |
| (c) Identity Card Fee | Rs.40 |
| (d) Poor Students Assistance Fee | Rs.20 |
| (e) Reading Room Facility | Rs. 50 |

2. Monthly fee (payable on a half-yearly basis for courses with annual examinations and each semester in case of courses in semester system at the time of admission):

| | |
|--|---------------------------|
| (a) Sports Fee (per month) | Rs.30 |
| (b) Course/Tuition Fee- | |
| (I) B.A. /B.Sc./B.Com/B.A.(Hons) | (per month) Rs.75 |
| (II) M.Sc./M.A./M.Com./M.Sc. Biotech. | (per month) Rs. 100 |
| (III) B.Ed./M.Ed./M.A. Non Formal Education | (per month) Rs. 200 |
| (IV) All U.G.&P.G. Diploma Courses | (per month) Rs.150 |
| (V) LLB | (per month) Rs. 200 |
| (VI) B.Tech (All Branch) | (per sem.) Rs. 11,000 |
| (VII) M.Sc. Microbiology | (Per Sem.) Rs. 5,000 |
| (VIII) M.A. Yoga | (per Sem.) Rs. 2,500 |
| (IX) P.G. Diploma in Yoga | (per Sem.) Rs. 1800 |
| (X) 5yr. Integrated M.Sc. (Biotech.) I to VI Sem./VII to X Sem. | (Per Sem.) Rs. 7500/15000 |
| (XI) MBA | (Per Sem.) Rs. 10,000 |
| (XII) B.P.Ed. | (per Sem.) Rs. 2,500 |
| (XIII) MBA (Tourism & Travel Management) | (per sem.) Rs. 10,000 |
| (XIV) PG Dip. in Tourism & Elementary Hoteliering (PGDTH) | (per sem.) Rs.2500 |
| (XV) Master in Computer Application (MCA) | (per sem.) Rs.10,000 |
| (XVI) B.Sc. Horticulture and Forestry (4 years course) | (per sem.) Rs.500 |
| (XVII) M.Sc.Horticulture/Forestry/Rural Tech./Seed Sci. Tech./Medical Aromatic plant | (per sem.) Rs.1200 |
| (XX) Ph.D. Course* | (Per Month) Rs.500 |

(Six month course fee of Rs. 3000 at the time of admission. Every Ph.D. student has to renew his/her admission by paying Rs. 790.00 only)

3. Additional Special Fee in respect of certain courses payable per semester/annum:

| | |
|---------------------------------|-------------------|
| (a) Practical/Professional Fee- | |
| (III) LLB | (per sem.) Rs.100 |

Note: *Campus and examination fee as given in the Prospectus shall be charged in addition to the above mentioned fee

4. Caution Money (Refundable):

| | |
|--|-------------|
| (a) In case of Courses with no Practicals- | |
| (I) All UG/UG Diploma Courses, All PG/PG Diploma Courses | Rs. 300/500 |
| (II) Pre.Ph.D. Courses | Rs. 1000 |
| (b) In case of Courses with Practicals (per Subject)- | |
| (I) All UG/UG Diploma Courses | Rs. 200 |
| (II) All PG /PG Diploma (except School of Agriculture and MCA) | Rs. 500 |
| (III)UG/PG Courses in School of Agriculture/MCA | Rs. 1000 |
| (IV) B.Tech (All Branch) | Rs. 5000 |

5. Other/Miscellaneous Fee and Charges:

| | |
|---|----------|
| (a) Transfer Certificate Fee | Rs.50 |
| (b) Character Certificate Fee | Rs.50 |
| (c) Issuance of Duplicate Fee receipt | Rs.30 |
| (d) Duplicate Identity Card Fee | Rs.60 |
| (e) Examination centre change fee | Rs. 1500 |
| (f) Late fee for compulsory subject (Elementary Book Keeping & Environmental Science) | Rs. 1000 |
| (g) Fee for issuing language certificate | Rs. 500 |
| (h) Fee for course matching & verification | Rs. 1000 |
| (i) Fee for re-practical examination | Rs. 1500 |

6. Various Certificate/Degree/Certificate Fee

| | |
|--|-------------|
| (a) Migration Certificate | Rs. 150 |
| (b) Duplicate Migration Certificate* | Rs. 800 |
| (c) Migration Submission (mid-session) | Rs. 500 |
| (d) Migration Submission after session | Rs. 500 |
| (e) Provisional Degree (within four years) | Rs. 120 |
| (f) Provisional Degree (after four years) | Rs. 400 |
| (g) Original Degree (student enrolled after 1 July 2018 onwards) | Rs. 170 |
| (h) Original Degree (for those who has not submitted fee for degree) | Rs. 400 |
| (g) Duplicate Degree | Rs. 1000 |
| (h) Correction of Degree after one year | Rs. 450 |
| (i) Correction of Degree after two year | Rs.800 |
| (j) Ph.D./D.Phil. Degree | Rs. 500 |
| (k) Duplicate marksheet | Rs.300 |
| (l) Correction in marksheet | Rs. 300 |
| (m) Correction in marksheet after one/ two year from date of issue | Rs. 200/400 |
| (n) Verification of Certificate for private sector | Rs.1500 |
| (o) Bonafide certificate for passed out students | Rs. 250 |
| (p) Document attestation fee each copy for Passed out students | Rs. 25 |
| (q) Transcript (upto three copies) | Rs. 1500 |

Rs. 200 extra for each copy above three copies. Postage expenditure according to the country shall be extra if transcript needs to be sent to foreign country)

Note: *Duplicate copy of migration certificate, marksheet and degree may be issued after FIR has been lodged. Affidavit, News paper cutting and 15 days waiting period may be waived off which has been a practice as of now.

Structure of Examination and other Fee

1. One-time Fee for all Courses:

- (a) Degree Fee for Final Year/Semester students Rs.250
(b) Registration Fee for new students (Courses offered by self financed Institutes/College) Rs.1200

2. Examination Fee (Regular Courses):

- (a) B.A./B.Sc./B.Com./B.Sc.Ag./B.A. (Hon.)/U.G. Diploma/Certificate Courses (per semester/annum) Rs.750
(b) M.A./M.Sc./M.Com./M.Sc.Ag./P.G. Diploma Courses (per sem./annum)/M.Sc.(Microbio.)/Integrated Biotech M.Sc./M.Sc. Biotech/B.Tech./MCA/B.P.Ed./M.P.Ed./M.S.W./M.A. Yoga/MBA Rs.850
(c) B.Ed/M.Ed (per sem.) Rs.850
(d) LL.B.(per semester) + Practical/Viva-Voce (Old and New Course) per paper Rs. 700/250
(e) M.Phil/Ph.D. Rs. 900

3. Examination Fee for Ex Students (Regular Courses):

- (a) B.A./B.Sc./B.Com./B.Sc.Ag. (Per Semester/Annum) Rs.1200
(b) M.A./M.Sc./M.Com./M.Sc.(Ag.) (Per Semester/Annum) Rs.1400
(c) B.Ed. (per Semester/Annum) Rs.1200
(d) M.Ed. (per Semester/Annum) Rs.1400
(e) LL.B. (per Semester/Annum) Rs. 1200

4. Back Paper Examination Fee for Regular Courses:

- (a) B.A./B.Sc./B.Com./B.Sc.(Ag.) M.A./M.Sc./M.Com./M.Sc.(Ag.)/B.Ed./M.Ed./LL.B. (per paper) Rs.250

5. Examination Fee for Professional & Self-Finance Courses (For Regular and Ex-Students):

- (a) BBA/BCA/B.Sc. (IT)/B.Sc. (Ag)/B.Sc. (Biotech), B.Lib.I.Sc., B.A., B.Sc., B.Com. (self finance) M.L.T./ B.Sc. (MLT)/B.Sc.(Nursing)/BPT/BHMCT, B.Sc.(HM)/B.Sc.(Forestry)/B.Sc.(Radio & Imaging),/ B.Sc. (MM)/BMRIT/B.Sc.(Physio)/B.Sc.(MM)/B.E./B.Sc.(Home Sc.)/B.Pharma/B.A.LL.B./B.Ed. (SF) (per Semester/Annum) Rs.1600
(b) MBA(tourism)/M.Sc.(IT)/MPT(Sports/ortho)/M.Pharm/M.Sc.(MLT)/MLT/M.Sc.(Pharm. Chem.) (per semester) Rs.1700
(d) M.A., M.Sc., M.Com (Self finance) (per sem.) Rs. 2100
(e) LL.M. (per Semester) Rs.3050
(f) PG Dip in Eco-tourism/PG Dip in Yoga/PGDBA/ PGDTH/Nursery & Orchard Mgmt/PGD Journalism/PGDCA/HAPPRC Diploma/PGROMC/ROCS (per semester) Rs.1600
(g) M.B.B.S./B.D.S. (Annual) Rs.3800
(h) DASPSM (per sem.) Rs. 400
(i) B.A.M.S. (Annual) Rs.2800
(j) B.P.Ed. Rs. 2250

6. Supplementary Examination Fee (for B.A.M.S. only)

Rs. 2000

7. Examination Fee for Ex-students (LL.M. only)

Rs. 2600

8. Back Paper/Back log Exam. Fee for Professional & Self-Finance Courses (per Paper/Sem./Year)

Rs. 600

Rules for Refund of Fee:

1. Refund of fee for professional/self finance degree and diploma courses shall be as per concerned national regulatory body and/or the guidelines of the UGC/University.
2. In the event of a student leaving a Diploma Course in mid-session, fees shall be charged till the last month the student might have attended classes.
3. The University reserves the right to revise or modify the structure of fee at any time in respect of both new and existing students.

Details of Fees for Self financed Courses

| Course | Course/ Tuition Fee | Other Charges | Security/Caution (Refundable) (One time) | Total Fee (Rs.) | Mode of Payment (Annual/Semester) |
|---|------------------------|------------------|--|-----------------------|--------------------------------------|
| B.Pharmacy | 42,000 | - | 5000 | 42,000 | (Annual) |
| B.H.M. | 30,000 | - | - | 30,000 | (Annual) |
| B.Lib. | 12,000 | - | - | 12,000 | (Annual) |
| M. Pharma | 50,000 | - | 5000 | 50,000 | (Per Sem.) |
| M.Sc. (Pharma Chemistry) | 40,000 | - | - | 40,000 | (Annual) |
| M.Sc. (Remote Sensing) | 20,000 | - | - | 20,000 | (Per Sem.) |
| M.A. (Education) | 10,000 | - | - | 10,000 | (Annual) |
| B.Ed. (Pauri Campus) | 25,000 | - | - | 25,000 | (Annual) |
| M.S.W. | 5,000 | - | - | 5,000 | (Per Sem.) |
| LL.M. | 20,000 | - | - | 20,000 | (Annual) |
| DASPSM (Vocational) | 750 | - | - | 750 | (Per Sem.) |
| M.A. Drawing | 7,000 | - | - | 7,000 | (Annual) |
| B.A. Drawing (SRT Tehri) | 5,000 | - | - | 5,000 | (Annual) |
| M.P.Ed. | | | | 20,000 | (Annual) |
| M.Sc. Environmental Science (Sponsored Seats) | | | | 25,000 | (Annual) |

- * Campus & Examination fee as given in the Prospectus shall be charged in addition to the above mentioned fee.
- * The security fee (refundable) shall be charged only in first semester/Year of the course.

COURSE OF THE UNIVERSITY AT A GLANCE

1. SCHOOL OF AGRICULTURE AND ALLIED SCIENCES

| Department | Course | Duration | Nature | Mode of admission | Seats Available | | |
|--|-------------------------------|----------|--------|-------------------|-----------------|-------------|-------------|
| | | | | | Srinagar | Tehri | Pauri |
| | | | | | Total Seats | Total Seats | Total Seats |
| 1. Forestry & Natural Resources | B.Sc. | 8 Sem. | Regu. | Merit | 36 | x | x |
| | M.Sc. | 4 Sem. | Regu. | Merit | 17 | x | x |
| 2. High Altitude Plant Physiology Research Centre (HAPPRC) | M.Sc. Medi. & Aromatic Plants | 4 Sem. | Regu. | Merit | 17 | x | x |
| 3. Horticulture | B.Sc. | 8 Sem. | Regu. | Merit | 36 | x | x |
| | M.Sc. | 4 Sem. | Regu. | Merit | 17 | x | x |
| 4. Rural Technology | M.Sc. | 4 Sem. | Regu. | Merit | 17 | x | x |
| 5. Seed Science & Technology | M.Sc. | 4 Sem. | Regu. | Merit | 17 | x | x |

2. SCHOOL OF SCIENCES

| Department | Course | Duration | Nature | Mode of admission | Seats Available | | |
|-----------------------------|---------------------|----------|--------|-------------------|-----------------|-------------|-------------|
| | | | | | Srinagar | Tehri | Pauri |
| | | | | | Total Seats | Total Seats | Total Seats |
| 1. Chemistry | B.Sc. | 6 Sem. | Regu. | Merit | 605 | 255 | 333 |
| | M.Sc. | 4 Sem. | Regu. | Merit | 60 | 22 | 22 |
| 2. Home Science | B.A./B.Sc. | 6 Sem. | Regu. | Merit | 89 | 55 | 100 |
| | M.A. | 4 Sem. | Regu. | Merit | 55 | 44 | 33 |
| 3. Mathematics | B.Sc. | 6 Sem. | Regu. | Merit | 615 | 225 | 225 |
| | M.Sc. | 4 Sem. | Regu. | Merit | 75 | 30 | 30 |
| | B.A./B.Sc. | 6 Sem. | Regu. | Merit | 20 | 20 | 20 |
| | M.A. | 4 Sem. | Regu. | Merit | 10 | x | 10 |
| 4. Physics | B.Sc. | 6 Sem. | Regu. | Merit | 615 | 225 | 225 |
| | M.Sc. | 4 Sem. | Regu. | Merit | 40 | 30 | 30 |
| 5. Pharmaceutical Science | B.Pharma. | 4 Year | SF | Merit | 60 | x | x |
| | M.Pharma. | 4 Sem. | SF | Merit | 15 | x | x |
| 6. Pharmaceutical Chemistry | M.Sc.(Pharm. Chem.) | 4 Sem. | SF | Merit | 40 | x | x |
| 7. Statistics | B.Sc. | 6 Sem. | Regu. | Merit | 144 | 33 | 33 |
| | M.Sc. | 4 Sem. | Regu. | Merit | 28 | 22 | x |
| | B.A. | 6 Sem. | Regu. | Merit | 33 | 22 | 22 |
| | M.A. | 4 Sem. | Regu. | Merit | 11 | x | x |

*Note : 1. Computer Science may be chosen as one of the subjects in B.Sc. programme. Seats available -120

3. SCHOOL OF COMMERCE

| Department | Course | Duration | Nature | Mode of admission | Seats Available | | |
|-------------|--------|----------|------------|-------------------|-----------------|-------------|-------------|
| | | | | | Srinagar | Tehri | Pauri |
| | | | | | Total Seats | Total Seats | Total Seats |
| 1. Commerce | B.Com. | 6 Sem. | Regu. | Merit | 266 | 166 | 89 |
| | M.Com. | 4 Sem. | Regu. | Merit | 67 | 67 | x |
| | DASPSM | 2 Sem. | Vocational | Merit | 33 | x | x |

4. SCHOOL OF EARTH SCIENCES

| Department | Course | Duration | Nature | Mode of admission | Seats Available | | |
|--------------------------------|--------------------------|----------|--------|-------------------|-----------------|-------------|-------------|
| | | | | | Srinagar | Tehri | Pauri |
| | | | | | Total Seats | Total Seats | Total Seats |
| 1. Defense & Strategic Studies | B.Sc. Bio/Math | 6 Sem. | Regu. | Merit | 111 | 33 | x |
| | M.Sc. | 4 Sem. | Regu. | Merit | 17 | 17 | x |
| | B.A. | 6 Sem. | Regu. | Merit | 89 | 55 | x |
| | M.A. | 4 Sem. | Regu. | Merit | 17 | 17 | x |
| 2. Geology | B.Sc. Bio/Math | 6 Sem. | Regu. | Merit | 60 | 45 | 45 |
| | M.Sc. | 4 Sem. | Regu. | Merit | 20 | 15 | x |
| 3. Geography | B.A. | 6 Sem. | Regu. | Merit | 335 | 111 | 222 |
| | M.A. | 4 Sem. | Regu. | Merit | 55 | 39 | 50 |
| 4. Remote Sensing and GIS | M.Sc. Rem. Sng. GIS App. | 4 Sem. | SF | Merit | 11 | x | x |

5. SCHOOL OF EDUCATION

| Department | Course | Duration | Nature | Mode of admission | Seats Available | | |
|--|--------------------------|--|--------|-------------------|-----------------|-------------|-------------|
| | | | | | Srinagar | Tehri | Pauri |
| | | | | | Total Seats | Total Seats | Total Seats |
| 1. Adult Continuing Education & Exten. | Master in Ext. Education | 4 Sem. | Regu. | Merit | 17 | x | x |
| 2. Education | B.Ed. | 4 Sem. | Regu. | Ent. Test | 111 | 55 | 55 |
| | M.Ed. | 4 Sem. | Regu. | Ent. Test | 55 | x | x |
| | M.A. (Edu.) | 4 Sem. | SF | Merit | x | 20 | x |
| 3. Naturopathy & Yoga* | B.Sc. in Yogic Science | 6 Sem. | Regu. | Merit | 33 | x | x |
| | M.A. in Yogic Science | 4 Sem. | Regu. | Merit | 44 | x | x |
| | Ph.D. in Yogic Sci. | As per University Rules and Regulation | | | | | |
| | PG Dip Yogic Science | 2 Sem. | | Merit | 44 | x | x |
| 4. Physical Education | B.P.Ed. | 4 Sem. | Regu. | Ent. Test | 56 | x | x |
| | M.P.Ed. | 4 Sem. | SF | Ent. Test | 50 | x | x |

* The maximum age limit for admission in Yoga course is 40 years on the date of admission

6. SCHOOL OF ENGINEERING & TECHNOLOGY

| Department | Course | Duration | Nature | Mode of admission | Seats Available | | |
|---|--|----------|--------|-------------------|-----------------|-------------|-------------|
| | | | | | Srinagar | Tehri | Pauri |
| | | | | | Total Seats | Total Seats | Total Seats |
| 1. Computer Science and Engineering | M.C.A. | 4 Sem. | Regu. | Counseling | 56 | x | x |
| | M.Tech (CSE) | 4 Sem. | Regu. | Counseling | 12 | x | x |
| | B.Tech (CSE) | 8 Sem. | Regu. | Counseling | 42 | x | x |
| 2. Electronic and Communication Engineering | B.Tech (ECE) | 8 Sem. | Regu. | Counseling | 43 | x | x |
| 3. Instrumentation Engineering | B.Tech (EIE) Electrical and Instrumentation Engineering | 8 Sem. | Regu. | Counseling | 34 | x | x |
| 4. Mechanical Engineering | B.Tech (ME) | 8 Sem. | Regu. | Counseling | 33 | x | x |
| 5. Information Technology | B.Tech (IT) | 8 Sem. | Regu. | Counseling | 33 | x | x |

Note : (1) In the B.Tech. (IInd year, lateral entry scheme), admission are done through Entrance Test followed by counseling.

(2) For admission B.Tech IIIrd Semester (Lateral Entry) 10% of the total seats for diploma holders and 10% of the total seats for those who passed B.Sc., in each branch.

7. SCHOOL OF ARTS, COMMUNICATION AND LANGUAGES

| Department | Course | Duration | Nature | Mode of admission | Seats Available | | |
|---|---|----------|--------|-------------------|-----------------|-------------|-------------|
| | | | | | Srinagar | Tehri | Pauri |
| | | | | | Total Seats | Total Seats | Total Seats |
| 1. Drawing & Painting | B.A. | 6 Sem. | Regu. | Merit | 67 | x | x |
| | M.A. | 4 Sem. | SF | Merit | 33 | x | x |
| 2. Centre for Journalism & Mass Communication | B.A. (Honors) Journalism & Mass Communication | 6 Sem. | Regu. | Merit | 67 | x | x |
| | M.A. Mass Communication | 4 Sem. | Regu. | Merit | 44 | x | x |
| 3. English, Modern European and other Foreign Languages | B.A. | 6 Sem. | Regu. | Merit | 355 | 166 | 100 |
| | M.A. | 4 Sem. | Regu. | Merit | 78 | 55 | 33 |
| 4. Centre for Folk Performing Arts and Culture | M.A. Theatre** | 4 Sem. | Regu. | Merit | 23* | x | x |
| | Diploma Folk Music of Uttarakhand** | 1 Year | Regu. | Merit | 18 | x | x |
| | Diploma Folk Dance of Uttarakhand** | 1 Year | Regu. | Merit | 17 | x | x |
| 5. Hindi and Modern Indian Languages | B.A. | 6 Sem. | Regu. | Merit | 400 | 266 | 166 |
| | M.A. | 4 Sem. | Regu. | Merit | 67 | 33 | 33 |
| 6. Library & Information Science | B. Lib. & Info. Sci. | 1 Year | SF | Merit | 44 | x | x |
| 7. Music | B.A. | 6 Sem. | Regu. | Merit | 44 | x | x |
| | M.A. Music Classical (Vocal) | 4 Sem. | Regu. | Merit | 22 | x | x |
| | M.A. Music Instru. (Tabla) | 4 Sem. | Regu. | Merit | 22 | x | x |
| 8. Sanskrit | B.A. | 6 Sem. | Regu. | Merit | 266 | 111 | 100 |
| | M.A. | 4 Sem. | Regu. | Merit | 67 | 33 | 33 |

* Two seats are reserved for teachers of Vidyalai Shiksha of Uttarakhand Govt. and one seat reserved for any renowned theatre artist. One rest of the 20 seats the routine vertical and horizontal reservation will apply.

** Regarding minimum eligibility and other requirements for admission in PG and Diploma Courses, please contact the department.

8. SCHOOL OF HUMANITIES AND SOCIAL SCIENCES

| Department | Course | Duration | Nature | Mode of admission | Seats Available | | |
|---|--------------------|----------|--------|-------------------|-----------------|-------------|-------------|
| | | | | | Srinagar | Tehri | Pauri |
| | | | | | Total Seats | Total Seats | Total Seats |
| 1. Anthropology | B.Sc. | 6 Sem. | Regu. | Merit | 111 | 33 | x |
| | M.Sc. | 4 Sem. | Regu. | Merit | 10 | 10 | x |
| | B.A. | 6 Sem. | Regu. | Merit | 44 | 44 | x |
| | M.A. | 4 Sem. | Regu. | Merit | 17 | x | x |
| 2. Economics | B.A. | 6 Sem. | Regu. | Merit | 266 | 166 | 166 |
| | M.A. | 4 Sem. | Regu. | Merit | 67 | 33 | 33 |
| 3. History including Ancient Indian Culture & Archaeology | B.A. | 6 Sem. | Regu. | Merit | 266 | 111 | 166 |
| | M.A. | 4 Sem. | Regu. | Merit | 67 | 33 | 33 |
| | M.A. (Archaeology) | 4 Sem. | Regu. | Merit | 44 | x | x |
| 4. Philosophy | B.A. | 6 Sem. | Regu. | Merit | 22 | x | x |
| | M.A. | 4 Sem. | Regu. | Merit | 22 | x | x |
| 5. Political Science | B.A. | 6 Sem. | Regu. | Merit | 355 | 166 | 166 |
| | M.A. | 4 Sem. | Regu. | Merit | 67 | 33 | 33 |
| 6. Psychology | B.A. | 6 Sem. | Regu. | Merit | 89 | x | x |
| | M.A. | 4 Sem. | Regu. | Merit | 44 | x | x |
| 7. Sociology & Social Work | B.A. | 6 Sem. | Regu. | Merit | 355 | 222 | 166 |
| | M.A. | 4 Sem. | Regu. | Merit | 67 | 33 | 33 |
| | M.S.W. | 4 Sem. | SF | Merit | 67 | x | x |

* In case the number of students seeking admission to the programme shall be less than 05, the course might be suspended for that particular session.

9. SCHOOL OF LAW

| Department | Course | Duration | Nature | Mode of admission | Seats Available | | |
|------------|--------|----------|--------|-------------------|-----------------|-------------|-------------|
| | | | | | Srinagar | Tehri | Pauri |
| | | | | | Total Seats | Total Seats | Total Seats |
| 1. Law | LLB | 6 Sem. | Regu. | Merit | x | 89 | 89 |
| | LLM | 4 Sem. | SF | Merit | x | 22 | 22 |

10. SCHOOL OF LIFE SCIENCES

| Department | Course | Duration | Nature | Mode of admission | Seats Available | | |
|-----------------------------------|---------------------------------------|----------|--------|-------------------|-----------------|-------------|-------------|
| | | | | | Srinagar | Tehri | Pauri |
| | | | | | Total Seats | Total Seats | Total Seats |
| 1. Botany & Microbiology | B.Sc. | 6 Sem. | Regu. | Merit | 755 | 333 | 266 |
| | M.Sc. Botany | 4 Sem. | Regu. | Merit | 44 | 33 | 33 |
| | B.Sc. (Microbiology) | 6 Sem. | Regu. | Merit | 122 | x | x |
| | M.Sc. (Microbiology) | 4 Sem. | Regu. | Merit | 33 | x | x |
| 2. Bio-Chemistry | B.Sc. | 6 Sem. | Regu. | Merit | 133 | x | x |
| | M.Sc. | 4 Sem. | Regu. | Merit | 17 | x | x |
| 3. Environment Sciences | M.Sc. | 4 Sem. | Regu. | Merit | 22* | x | x |
| | Ad. PG Dip Env. Eco. | 2 Sem. | Regu. | Merit | 17 | x | x |
| | PG Diploma in Environment, Management | 2 Sem. | Regu. | Merit | 11 | x | x |
| 4. Zoology | B.Sc. | 6 Sem. | Regu. | Merit | 755 | 333 | 266 |
| | M.Sc. Zoology | 4 Sem. | Regu. | Merit | 44 | 33 | 33 |
| 5. Biotechnology | Integ. 5 Yrs. M.Sc. Biotech | 10 Sem. | Regu. | Merit | 13 | x | x |
| | M.Sc. Biotech | 4 Sem. | Regu. | Merit | 14 | x | x |
| 6. Himalayan Aquatic Biodiversity | M.Sc. | 4 Sem. | Regu. | Merit | 11 | x | x |

* In case the number of students seeking admission to the programme shall be less than 10 course might be suspended for that particular session.

* Total seats 22 has to be distributed in 17 (Regular Campus Seats) + 5 (Sponsored Seats)

11. SCHOOL OF MANAGEMENT

| Department | Course | Duration | Nature | Mode of admission | Seats Available | | |
|--|-----------------------------------|----------|--------|-------------------|-----------------|-------------|-------------|
| | | | | | Srinagar | Tehri | Pauri |
| | | | | | Total Seats | Total Seats | Total Seats |
| 1. Business Management | M.B.A. | 4 Sem. | Regu. | Counseling | 89 | x | x |
| 2. Centre for Mountain Tourism & Hospitality Studies | MBA (Tourism & Travel Management) | 4 Sem. | Regu. | Counseling | 44 | x | x |
| | PG Dip. Tour & Hoteling | 2 Sem. | Regu. | Merit | 22 | x | x |
| | BHM | 8 Sem. | SF | Merit | 67 | x | x |

Note:

1. Courses marked with (x) in the column indicating the number of seats under a particular Campus are not available in the Campus concerned.

SF. = Self Finance Courses, Regu. = Regular Courses, Sem. = Semester, Voc. = Vocational.

COURSE OFFERED AT THE UG LEVEL AS PER CBCS

1. SCHOOL OF AGRICULTURE AND ALLIED SCIENCES

| Department | Course | Duration |
|---------------------------------|--------|----------|
| 1. Forestry & Natural Resources | B.Sc. | 8 Sem. |
| 2. Horticulture | B.Sc. | 8 Sem. |

1. SCHOOL OF AGRICULTURE AND ALLIED SCIENCES

| Department | Course | Duration |
|---------------------------|------------|----------|
| 1. Chemistry | B.Sc. | 6 Sem. |
| 2. Home Science | B.A./B.Sc. | 6 Sem. |
| 3. Mathematics | B.Sc. | 6 Sem. |
| | B.A. | 6 Sem. |
| 4. Physics | B.Sc. | 6 Sem. |
| 5. Pharmaceutical Science | B.Pharma | 8 Sem. |
| 6. Statistics | B.Sc. | 6 Sem. |
| | B.A. | 6 Sem. |

3. SCHOOL OF COMMERCE

| Department | Course | Duration |
|-------------|--------|----------|
| 1. Commerce | B.Com | 6 Sem. |

4. SCHOOL OF EARTH SCIENCES

| Department | Course | Duration |
|--------------------------------|--------|----------|
| 1. Defense & Strategic Studies | B.Sc. | 6 Sem. |
| | B.A. | 6 Sem. |
| 2. Geology | B.Sc. | 6 Sem. |
| 3. Geography | B.A. | 6 Sem. |
| | B.Sc. | 6 Sem. |

5. SCHOOL OF EDUCATION

| Department | Course | Duration |
|-----------------------|---------|----------|
| 1. Education | B.Ed. | 4 Sem. |
| 2. Physical Education | B.P.Ed. | 4 Sem. |

6. SCHOOL OF ENGINEERING & TECHNOLOGY

| Department | Course | Duration |
|---|---------------|----------|
| 1. Computer Science and Engineering | B.Tech. (CSE) | 8 Sem. |
| 2. Electronic and Communication Engineering | B.Tech. (ECE) | 8 Sem. |
| 3. Instrumentation Engineering | B.Tech (IE) | 8 Sem. |
| 4. Mechanical Engineering | B.Tech. (ME) | 8 Sem. |
| 5. Information Technology | B.Tech (IT) | 8 Sem. |

7. SCHOOL OF ARTS, COMMUNICATION AND LANGUAGES

| Department | Course | Duration |
|---|--|----------|
| 1. Drawing & Painting | B.A. | 6 Sem. |
| 2. Centre for Journalism & Mass Communication | B.A. (Honours) Journalism & Mass Comm. | 6 Sem. |
| 3. English, Modern European and other Foreign Languages | B.A. | 6 Sem. |
| 4. Hindi and Modern Indian Languages | B.A. | 6 Sem. |
| 5. Library & Information Science | B.Lib. | 2 Sem. |
| 6. Music | B.A. | 6 Sem. |
| 7. Sanskrit | B.A. | 6 Sem. |

8. SCHOOL OF HUMANITIES AND SOCIAL SCIENCES

| Department | Course | Duration |
|---|-----------------------|----------|
| 1. Anthropology | B.Sc. | 6 Sem. |
| | B.A. | 6 Sem. |
| 2. Economics | B.A. | 6 Sem. |
| 3. History including Ancient Indian Culture & Archaeology | B.A. | 6 Sem. |
| | B.A. (Archaeology) | 6 Sem. |
| 4. Philosophy | B.A. | 6 Sem. |
| 5. Political Science | B.A. | 6 Sem. |
| 6. Psychology | B.A. | 6 Sem. |
| 7. Sociology & Social Work | B.A. | 6 Sem. |

9. SCHOOL OF LAW

| Department | Course | Duration |
|------------|--------|----------|
| 1. Law | LLB | 6 Sem. |

10. SCHOOL OF LIFE SCIENCES

| Department | Course | Duration |
|------------------------------|----------------------|----------|
| 1. Botany & Microbiology | B.Sc. | 6 Sem. |
| | B.Sc. (Microbio.) | 6 Sem. |
| 2. Bio-Chemistry | B.Sc. | 6 Sem. |
| 3. Zoology and Biotechnology | B.Sc. | 6 Sem. |

11. SCHOOL OF MANAGEMENT

| Department | Course | Duration |
|--|--------|----------|
| 1. Centre for Mountain Tourism & Hospitality Studies | BHM | 8 Sem. |

OUTLINE OF CHOICE BASED CREDIT SYSTEM

1. **Core Course:** A course, which should compulsorily be studied by a candidate as a core requirement is termed as a Core course.
2. **Elective Course:** Generally a course which can be chosen from a pool of courses and which may be very specific or specialized or advanced or supportive to the discipline/ subject of study or which provides an extended scope or which enables an exposure to some other discipline/subject/domain or nurtures the candidate's proficiency/skill is called an Elective Course.
 - 2.1 **Discipline Specific Elective (DSE) Course:** Elective courses may be offered by the main discipline/subject of study is referred to as Discipline Specific Elective. The University/Institute may also offer discipline related Elective courses of interdisciplinary nature (to be offered by main discipline/subject of study.)
 - 2.2 **Dissertation/Project:** An elective course designed to acquire special/advanced knowledge, such as supplement study/support study to a project work, and a candidate studies such a course on his own with an advisory support by a teacher/faculty member is called dissertation/project.
 - 2.3 **Generic Elective (GE) Course:** An elective course chosen generally from an unrelated discipline/subject, with an intention to seek exposure is called a Generic Elective.
- Note:** Elective papers of other subject which is not taken by a student as core subject- For example a student having Sociology and Political Science as core subjects in I,II, III, IV, V and VI semester can opt for an elective paper of Geography in V semester and also in VI Semester. These two papers of Geography shall be called Generic Elective paper/courses for that student.
3. **Ability Enhancement Courses (AEC) :** The Ability Enhancement (AE) Courses may be of two kinds:

Ability Enhancement Compulsory Courses (AECC) and Skill Enhancement Courses (SEC)."AECC" courses are the courses based upon the content that leads to Knowledge enhancement; (i) Environmental Science and (ii) English/MIL Communication- These are mandatory for all disciplines. SEC courses are value-based and/or skill-based and are aimed at providing hands-on-training, competencies, skills, etc.

 - 3.1 **Ability Enhancement Compulsory Courses (AECC):** Environmental Science, English Communication/MIL Communication.
 - 3.2 **Skill Enhancement Courses (SEC) :** These courses may be chosen from a pool of courses designed to provide value-based and/or skill&based knowledge.

Details of Choice Based Credit System (CBCS) with Semester for Under Graduate Students

1. For B.A. Programme

| Semester | S.No. | Course Name | Credits |
|----------|-------|---|---------|
| I | 1 | English Language-I | 06 |
| | 2 | Environmental Science (AECC-1) | 04 |
| | 3 | Subject 1 Core paper I | 06 |
| | 4 | Subject 2 Core paper I | 06 |
| II | 1 | Hindi Sanskrit/Language/MIL I | 06 |
| | 2 | English Hindi/Sanskrit/MIL Communication (AECC-2) | 04 |
| | 3 | Subject 1 Core paper II | 06 |
| | 4 | Subject 2 Core paper II | 06 |
| III | 1 | English Language II | 06 |
| | 2 | Skill Based I | 04 |
| | 3 | Subject 1 Core paper III | 06 |
| | 4 | Subject 2 Core paper III | 06 |
| IV | 1 | English Language II | 06 |
| | 2 | Skill Based I | 04 |
| | 3 | Subject 1 Core paper IV | 06 |
| | 4 | Subject 2 Core paper IV | 06 |
| V | 1 | Skill Based III | 04 |
| | 2 | Subject 1 Core paper V | 06 |
| | 3 | Subject 2 Core paper V | 06 |
| | 4 | Generic 1 Paper I | 06 |
| VI | 1 | Skill Based IV | 04 |
| | 2 | Subject 1 Core paper VI | 06 |
| | 3 | Subject 2 Core paper VI | 06 |
| | 4 | Generic 2 Paper II | 06 |

2. For B.Sc. Programme

| Semester | S.No. | Course Name | Credits |
|----------|-------|---|---------|
| I | 1 | English/Hindi/Sanskrit/MIL Communication (AECC-I) | 04 |
| | 2 | Subject 1 Core Paper I | 06 |
| | 3 | Subject 2 Core Paper I | 06 |
| | 4 | Subject 3 Core Paper I | 06 |
| II | 1 | Environmental Science (AECC-2) | 04 |
| | 2 | Subject 1 Core Paper II | 06 |
| | 3 | Subject 2 Core Paper II | 06 |
| | 4 | Subject 3 Core Paper II | 06 |
| III | 1 | Skill Based I | 04 |
| | 2 | Subject 1 Core Paper III | 06 |
| | 3 | Subject 2 Core Paper III | 06 |
| | 4 | Subject 3 Core Paper III | 06 |
| IV | 1 | Skill Based II | 04 |
| | 2 | Subject 1 Core Paper IV | 06 |
| | 3 | Subject 2 Core Paper IV | 06 |
| | 4 | Subject 3 Core Paper IV | 06 |
| V | 1 | Skill Based III | 04 |
| | 2 | Subject 1 Core Paper V | 06 |
| | 3 | Subject 2 Core Paper V | 06 |
| | 4 | Subject 3 Core Paper V | 06 |
| VI | 1 | Skill Based IV | 04 |
| | 2 | Subject 1 Core Paper VI | 06 |
| | 3 | Subject 2 Core Paper VI | 06 |
| | 4 | Subject 3 Core Paper VI | 06 |

3. For B.Com. Programme

The following scheme will be implemented for B.Com. Students :

| Sem. | S.No. | Course Code | Course Name | Course Structure | Periods | | | Credits |
|-----------------|-------|-------------|---|--|---------|---|---|---------|
| | | | | | L | T | P | |
| B.Com. Sem. I | 1 | BC-101 | Environmental Studies | Ability-Enhancement Compulsory Course (AECC)-I | 4 | 0 | 0 | 4 |
| | 2 | BC-102 | Financial Accounting | Core Course C-1 | 4 | 1 | 1 | 6 |
| | 3 | BC-103 | Business Organisation and Management | Core Course C-2 | 5 | 1 | 0 | 6 |
| | 4 | BC-104 | English Language | Language-I | 5 | 1 | 0 | 6 |
| B.Com. Sem. II | 1 | BC-201 | Language: English/Hindi/Sanskrit/Modern Indian Language | Ability-Enhancement Compulsory Course (AECC)-I | 4 | 0 | 0 | 4 |
| | 2 | BC-202 | Business Law | Core Course C-3 | 5 | 1 | 0 | 6 |
| | 3 | BC-203 | Business Statistics | Core Course C-4 | 5 | 1 | 0 | 6 |
| | 4 | BC-204 | Hindi/Sanskrit/Modern Indian Languages | Language-2 | 5 | 1 | 0 | 6 |
| B.Com. Sem. III | 1 | BC-301 | Company Law | Core Course C-5 | 5 | 1 | 0 | 6 |
| | 2 | BC-302 | Income Tax Law and Practice | Core Course C-6 | 4 | 1 | 1 | 6 |
| | 3 | BC-303 | Hindi/Sanskrit/Modern Indian Languages | Language-3 | 5 | 1 | 0 | 6 |
| | 4 | BC-304 | Computer Applications in Business | Skill-Enhancement Elective Course (SEC)-I (a) | 2 | 0 | 0 | 2 |
| | | | Practical | Skill-Enhancement Elective Course (SEC)-I (b) | 0 | 0 | 2 | 2 |
| B.Com. Sem. IV | 1 | BC-401 | Business Communication | Language-4 | 5 | 1 | 0 | 6 |
| | 2 | BC-402 | Corporate Accounting | Core Course C-7 | 5 | 1 | 0 | 6 |
| | 3 | BC-403 | Cost Accounting | Core Course C-8 | 5 | 1 | 0 | 6 |
| | 4 | BC-404 | E-Commerce | Skill-Enhancement Elective Course (SEC)-2 (a) | 3 | 0 | 0 | 3 |
| | | | Practical | Skill-Enhancement Elective Course (SEC)-2 (b) | 0 | 0 | 1 | 1 |

| | | | | | | | | | |
|-----------------------|--------|-------------------------------------|---|--------------------------------------|---|---|---|---|--|
| B.Com. Sem. V | 1 | BC-501 | Any one of the following | Discipline-Specific Elective (DSE)-1 | 5 | 1 | 0 | 6 | |
| | | | a. Human Resource Management | | | | | | |
| | | | b. Principles of Marketing | | | | | | |
| | | | c(i) Computerised Accounting System | | 4 | 0 | 0 | 4 | |
| | | | c(ii) Practical | | 0 | 0 | 2 | 2 | |
| | 2 | BC-502 | Any one of the following | Discipline-Specific Elective (DSE)-2 | 5 | 1 | 0 | 6 | |
| | | | a. Fundamentals of Financial Management | | | | | | |
| | | | b. Goods and Service Tax (GST) | | | | | | |
| 3 | BC-503 | Principles of Micro Economics | Generic Elective (GE)-1 | 5 | 1 | 0 | 6 | | |
| 4 | BC-504 | Entrepreneurship | Skill-Enhancement Elective Course (SEC)-3 | 4 | 0 | 0 | 4 | | |
| B.Com. Sem. VI | 1 | BC-601 | Any one of the following | Discipline-Specific Elective (DSE)-3 | 5 | 1 | 0 | 6 | |
| | | | a. Corporate Tax Planning | | | | | | |
| | | | b. Banking and Insurance | | | | | | |
| | | | c. Fundamentals of Investment | | | | | | |
| | | | d. Auditing and Corporate Governance | | | | | | |
| | 2 | BC-602 | Any one of the following | Discipline-Specific Elective (DSE)-4 | 5 | 1 | 0 | 6 | |
| | | | a. International Business | | | | | | |
| | | | b. Office Management and Secretarial Practice | | | | | | |
| | | | c. Management Accounting | | | | | | |
| | | | d. Consumer Protection | | | | | | |
| 3 | BC-603 | Indian Economy | Generic Elective (GE)-2 | 5 | 1 | 0 | 6 | | |
| 4 | BC-604 | Seminar and Comprehensive Viva-Voce | Skill-Enhancement Elective Course (SEC)-4 | 0 | 0 | 0 | 4 | | |

GUIDELINES FOR ADMISSION

1. The applicants desirous of seeking admission to a Course / Programme offered by the University are advised to read all the admission-rules and fee structure carefully before filling up the admission-form and electing subject(s) of choice.
2. Applicants must attach transfer-certificate (T.C.) and character certificate (C.C.), issued by the institution last attended (in case of candidates passing the qualifying examination as regular student) and character certificate (C.C.) issued by a Gazetted Officer / M.P. / M.L.A. / the Principal or Proctor of a Degree or Post Graduate College (in case of candidates passing the qualifying examination as private candidates or in the distance learning mode) in original and attested copies / authenticated photocopies of marksheets and certificates / degrees of all preceding examinations passed, merit-certificates, sports-certificates and other relevant documents, with the admission form.
3. Applicants desirous of seeking the benefit of reservation of seats in admission to the various courses / programmes offered by the University available to persons belonging to the SC / ST / OBC / Persons with Disabilities, etc., shall attach the attested / authenticated photocopy of the certificate issued by the SDM / DM / CMO, as the case may be, in the prescribed format.
4. The applicant must affix his / her latest and duly attested coloured passport-sized photograph in the space provided in the admission-form.
5. As per the existing rules, the admission committee will consider a student for admission on the basis of the attested documents submitted by him / her.
6. The applicant must appear personally before the admission-committee along with all the original certificates and testimonials for the verification of his / her academic record and identity.
7. The applicants are advised to submit their admission applications in the prescribed admission-form well before the last date fixed for the submission of admission-forms. No admission application shall be entertained after the expiry of the said last date fixed for accepting admission-forms. However, persons rehabilitated from Kashmir shall be allowed a relaxation of up to one month in respect of the said last date.
8. Incomplete admission applications, or admission applications not filled in the prescribed admission form, or admission applications not accompanied by the documents mentioned in instruction (2) above shall not be entertained for admission.
9. The various professional and vocational courses offered by the University in the self-financed mode in the various campuses shall be made available in a given campus only if ten or more applicants might seek admission to the same. In case, the number of applicants seeking admission to the said courses in a given campus might be less than ten in respect of a particular course, the same shall not be made available in the campus concerned. However, subject to their fulfilling the merit criteria and the availability of seats, applicants desirous of pursuing the concerned course would be given an opportunity to join it in the campus in which it might be available.
10. Admission to the various courses offered by the University shall be granted on the basis of either the performance of the applicant in the entrance examination held for the purpose, or the counseling held in pursuance of the declaration of the results of the various common admission tests / examinations, such as, JEE Main, MAT/C-MAT or the relative merit of the various applicants. The

method to be employed for granting admissions may vary from school to school and course to course.

11. The manner of determining the relative merit of the various applicants seeking admission to a course /programme to which admission is to be granted on the basis of merit shall be decided and notified by the appropriate authority / officer of the University in view of the number of seats fixed for the course /programme and the same shall be taken to be the basis for granting / denying admission to the course /programme concerned in respect of all the three campuses of the University.
12. The number of admissions to be granted to a course / programme offered by the University shall in no case exceed the number of seats assigned to and available in the course / programme. The number of seats fixed for a course / programme in a given academic session shall not be increased during the session under any circumstances.
13. No applicant shall be admitted to any course / programme offered by the University after the expiry of the notified last date for admissions to the same and the said last date of admission shall not be extended even if all the available seats in a given course / programme may not have been filled and some seats might be vacant after the expiry of the last date of admission.
14. The University shall have the right to deny admission or cancel the admission granted to an applicant without assigning any reason.
15. Every applicant granted admission shall deposit the prescribed one-time annual fee, tuition fee for 6 months, examination fee, etc., before the expiry of the notified last date of admission. If the said fee are not deposited by the said last date of admission by a student, the admission granted to the defaulting student will be cancelled automatically.
16. For UG classes like B.A., B.Sc., B.Com. Ist Semester etc. change of subject is allowed only on the availability of seats in concerned subject within 15 days from the date of admission on the recommendation of HOD and Dean of the School. However, course change shall be allowed on the fulfilment of eligibility, availability of seats, on the basis of merit and through the counseling board for the course/subject.
17. Subject to the restrictions regarding permissible combinations of elective subjects at the under graduate level specified in this Prospectus, a student seeking admission to B.A. or B.Sc. Ist Semester may choose one or more elective subjects from different schools; and in such events, a student shall for administrative purposes be deemed to be the student of the school from which (s)he might have chosen the majority of the subjects offered. However, in cases where a student may choose one subject each from three different schools, (s)he shall be required to indicate in the admission form the name of the school under the administrative supervision of which (s)he might desire to pursue the course concerned.
18. The applicants admitted to a School in accordance with the provisions of instruction 17 mentioned above shall not be permitted to change their preference of School indicated in the admission form once admission is granted.
19. Fractional rounding up shall not be admissible for calculating the minimum eligibility criteria, i.e., 44.9% or 39.9% shall not be treated as 45% or 40%.

ADMISSION-CRITERIA FOR THE ACADEMIC SESSION 2020-21

FOR POSTGRADUATE COURSES

1. The following eligibility criteria will be applicable to all the classes/ courses and applicants. The applicants belonging to SC and ST will be given 5% relaxation in admission:

in the qualifying examination; *

Schools of Agriculture and Allied Sciences; Sciences; Earth Sciences; and Life Sciences : 45% marks

- Schools of Arts, Communications and Languages; Commerce; Education and Humanities and Social Sciences : **40% marks in the qualifying examination; ***
2. Some of the following courses require specific eligibility criteria:

School of Arts, Communications and Languages

- **For M.A. Music (Vocal)-** B.A. with Music/Sangeet Prabhakar or Visharad with 55% Marks in Practical 45% Marks.
- **For M.A. Music (Tabla)-** B.A. with Music/Sangeet Prabhakar or Visharad with 55% Marks in Practical 45% Marks.

School of Commerce

- **For M.Com.-** B. Com 40%, B.A/B.Sc 50% marks.

Humanities and Social Sciences

- **For M.A./M.Sc. Anthropology-** B.A. with 40% marks for general candidates and SC/ST as per University rules or B. Sc. (Bio group) with 45% marks. for general and for SC/ST as per University rules
- **For Master in Social Work (M.S.W.)-** Graduation in any discipline with 45% marks.

School of Sciences

- **For M. Pharmacy (Pharmaceutics) I Sem.-** Pass in the following examinations:
As per M. Pharm Course Regulations, 2014 (No. 14-136/ 2014-PCI).
A pass in the following examinations -
 - a) B. Pharm degree examination of an Indian University established by law in India from an institution approved by Pharmacy Council of India and has scored not less than 55% of the maximum marks (aggregate of four years of B. Pharm).
Provided that
 - b) For SC/ST candidates the prescribed percentage of marks will be 50% of the maximum marks (aggregate of four years of B.Pharm).
 - c) Every student, selected for admission to postgraduate pharmacy course in any of the pharmacy institution in the country should have obtained Registration with the State Pharmacy Council or should obtain the same within one month from the date of his admission, failing which the admission of the candidate shall be cancelled.
- **For M.Sc. (Pharmaceutical Chemistry)-** B.Pharm./B.Sc. 45% and 40% in case of SC/ST categories, with Chemistry as one of the subjects.
- **For M.A. (Home Science)-** Graduation and Home science as a subject in Graduation with 40% marks and for SC/ST as per University rules.
- **For M.A. (Mathematics)-** Admission will be given to those students who have passed their B.A. with Mathematics as one of the subjects.

Qualifying examination means - For post-graduate courses / programmes; graduation from an Indian university including any deemed to be University / open University / private University established under a central / state law and recognized as such by the UGC or an equivalent degree from a foreign University for admission to PG classes; and LL.B. for admission to LL.M. and B.Ed. for admission to M.Ed.

School of Earth Sciences

- **For M.Sc. (Remote Sensing & GIS Application)-** B.Sc. with Botany, Zoology, Forestry, Agriculture, Physics, Geology, or Geography with Min. 55% marks for General and 50% for SC/ST Candidates or B. Tech. in the relevant discipline with at least 50% marks or equivalent score. Knowledge of computers is a must.

School of Life Sciences

- **For M.Sc. Zoology** B.Sc. with Zoology (min. 45% marks for SC/ST 40%)
- **For 5- Year Integrated M.Sc. Biotechnology-** 10+2 Science (CBSE, ICSE or any equivalent board) with 60% marks for general and 55% for SC/ST category.
- **For M.Sc. Himalayan Aquatic Biodiversity-** B.Sc. Life Science group, min 45 % (for SC/ST 40%)
- **For M.Sc. (Environmental Sciences): B.Sc. with Botany, Zoology, Forestry, Agriculture, Geology or Geography with min. 45% marks for General, OBC and for SC/ST as per University rules.**
- **For Advanced PG Diploma in Environmental Economics-** M. Sc. (any stream of Science)/M.Tech /M. Sc. Ag. marks for General, OBC category and for SC/ST as per University rules.
- **For PG Diploma in Environmental Management-** M. Sc. (any stream of Science)/M.Tech /M. Sc. Ag. marks with 55% for General, OBC category and for SC/ST as per University rules.

School of Law :

- Bar Council of India may from time to time, stipulate the minimum percentage of marks not below 45% of the total marks in case of general category applicants, 42% for OBC category and 40% of the total marks in case of SC and ST applicants, to be obtained for the qualifying examination (10+2) examination for BA,LL.B. & Degree course for LL.B.

School of Engineering & Technology

- **For M.Tech- (CSE):** Admission into M.Tech (CSE) course will be done on the basis of the merit of valid GATE score in CSE/IT. Thereafter, the vacant seat (s) if any, will be filled on the basis of the entrance test conducted by the University for the purpose
- **For M.C.A.** Passed BCA/Bachelor Degree in Computer Science Engineering or equivalent Degree.
OR
- Passed B.Sc./B.Com./B.A. with Mathematics at 10+2 level or at Graduation Level (with additional bridge courses as per the norms of the University).
- Obtained at least 50% marks (45% marks in case of candidates belonging to reserved category) in the qualifying examination.

School of Education

- **For B.Ed./M.Ed./B.P.Ed./M.P.Ed.** Admission through entrance test/merit and other eligibility criteria is as per NCTE (Recognition Norms and procedure) regulations 2014.

School of Management

The eligibility criterion for MBA and MBA (Tourism and Travel Management) Programmes is as follows:

Passed Bachelor Degree of minimum 3 years duration in any discipline. Obtained at least 50% marks (45% in case of candidates belonging to reserved category) in the qualifying Examination.

The eligibility criterion for Bachelor of Hotel Management (BHM) Programmes is as follows:

Passed 10+2 examination. Obtained at least 45% marks (40% in case of candidates belonging to reserved category) in the qualifying examinations.

FOR UNDERGRADUATE COURSES

1. The following eligibility criteria will be applicable to all the classes/ courses and applicants. The applicants belonging to SC and ST will be given 5% relaxation in admission:
 - Schools of Agriculture and Allied Sciences; Sciences; Earth Sciences; and Life Sciences : **45 % marks in the qualifying examination; ***
 - Schools of Arts, Communications and Languages; Commerce; Education and Humanities and Social Sciences : **40% marks in the qualifying examination; ***
2. Some of the following courses require specific eligibility criteria :

School of Agriculture and Allied Sciences

- a. For admission in B.Sc. Forestry and B.Sc. Horticulture (4 years Course) a candidate should have passed **Intermediate (10+2)** examination or equivalent with Maths/Biology/Agriculture group from any recognized Board/University.

School of Engineering & Technology*

- a. **For B.Tech Ist semester** : Passed 10+2 examination with Physics and Mathematics as compulsory subjects along with one of the Chemistry/Biotechnology/Biology. Obtained at least 45% marks (40% in case of candidate belonging to reserved category) in the above subjects taken together. The 50 percent seats will be filled up through (CSAB-JoSAA and 50 percent through University counselling. After the CSAB-JoSAA are exhausted, the vacant seats may be filled up by the candidates from the waiting list of the University level counselling, in order of merit. Reservation of seats will be distributed in the same proportion.
- b. **For B.Tech IIIrd semester** : Passed either B.Sc. or 3-4 year diploma in Engineering with 45% aggregate (40% in case of candidate belonging to B.Sc. stream passed XII standard with mathematics as a subject. Students belonging to B.Sc. stream shall clear the subjects of Engineering Graphics/Engineering Drawing and Engineering Mechanics of the first year Engineering Program along with the second year subjects. The candidate should have appeared in B.Tech lateral entry entrance examination 2020 of this University.

School of Science

- a. **For B.Pharm I Sem.-** As per B.Pharm. Course Regulations, 2014 (No. 14-154/ 2010- PCI)
 - i. Candidate shall have passed 10+2 examination conducted by the respective state/central government authorities recognized as equivalent to 10+2 examination by the Association of Indian Universities (AIU) with English as one of the subjects and Physics, Chemistry, Mathematics/ Biology as optional subjects individually.
 - ii. Any other qualification approved by the Pharmacy Council of India as equivalent to any of the above examinations.
Provided that a student should complete the age of 17 years on or before 31st December of the year of admission to the course.
- b. Passed D. Pharmacy course from an institution approved by the Pharmacy Council of India under section 12 of the Pharmacy Act, with at least 45% marks (40% in case of candidates belonging to reserved category) and 10+2 with Physics, Mathematics, Biology and Chemistry with 45% marks (40% in case of candidate belonging to reserve category).
Candidate appearing for D. Pharm. final examination may also apply.

* **Qualifying examination means** - Intermediate / 10 + 2 examination of a recognized state / central board / the national open school or equivalent examination of any other recognized Indian / foreign examining body for admission to under-graduate classes and consolidated / integrated 5-years degree .

3. Credit System under the CBCS

3.1 Under the CBCS, students seeking admission in third semester of undergraduate course need to satisfy the following criteria:

- **"The total credits score of the students including (first and second semester) should be equivalent to the total credits of at least one semester"** For example, if first and second semester consist of 22 credits each then students seeking admission into third semester must have scored minimum of 22 credits, including first and second semester. Students who do not satisfy this criteria shall be considered to be an "Ex-Student".

3.2 Students seeking admission into fifth semester of the undergraduate course at B.Sc/B.A/B.Com need to satisfy the following criteria:

- **"The student must score at least 66 credits (this includes the combined score of the first, second, third and fourth semester).**

- Students who do not satisfy the criteria shall be considered to be an "Ex-Student".

Students of B-Sc Biotechnology/Microbiology given admission in fifth semester only if their combined credit score of first, second, third and fourth semester is a minimum of 90 credits otherwise the students shall be considered to be an "Ex-Student".

3.3 If a student is absent to appear in sessional examination before appearing in end semester examination of the concerned session may be permitted to appear in sessional examination of that semester to be conducted by the concerned department for the students of the concerned semester in next academic session- The fee structure for appearing in sessional paper will be Rs- 2500/- per paper.

3.4 Under CBCS system, back paper provision is available for the practical examinations subject to the condition that the student should have filled the prescribed application form for the respective back paper examination.

School of Life Science

B.Sc. (06 Semester) Zoology

Passed 10+2 Examination with Biology (minimum 45% SC/ST 40%)

Other Important Admission Rules

1. Applicants who might have appeared in compartment / supplementary examination may apply for admission. However, such applicants shall be considered for admission, subject to their clearing the compartment / supplementary examination, only if they might have submitted their admission-forms well in time and if their final result might have been declared before preparing final merit list for admission.
2. For admission to B.A. LLB., LLB., and LLM. minimum qualifications will be as per The Bar Council of India's latest guidelines.
3. Applicants shall have to submit all the documents mentioned in the preceding instruction (2) along with the admission-form. In addition, applicants who might have passed the qualifying examination from a University other than the HNB Garhwal University shall have to submit a migration certificate issued by the University concerned within one month of the date on which they might be granted admission, failing which their admission shall stand cancelled automatically.
4. Applicants in full-time employment shall be considered for admission to a course / programme of the University only upon submission of a no-objection certificate issued by their employer with sanctioning of leave for total course period.
5. Seats shall be reserved for SC / ST / OBC candidates in all courses / programmes of the University in accordance with the Central Education Institutions (Reservation in Admission) Act 2006 of the Government of India, i.e., 15% for SC, 7.5% for ST and 27% for OBC candidates. In addition, horizontal reservation in each category shall be: 30% for women, 5% for defense personnel and/or their dependents, 5% for persons with disabilities and 2% for dependents of freedom fighters. In case of OBC category candidates they are required to produce non-creamy layer certificate of their parents of preceding financial year.
6. As per GO No. F. No. : 12-4/2019-U1 Dated 17.01.2019 of MHRD New Delhi, 10% of the total seats in each category shall be reserved for economically Weaker Sections from 2019-2020. However, considering the infrastructure and other facilities it was decided to implement in phase wise manner.
7. Applicants who might have been detained or have failed in a class or might be drop-outs shall not be granted regular admission. However, they shall be permitted to appear at the annual / semester examinations for the class concerned as ex-students. The expression 'drop-outs' means, students who might have attended their classes regularly throughout an academic session after being granted admission but may not have been able to appear for the annual / semester examinations on account of a valid and acceptable reason. However, only such students will be treated to be ex-student, who might have put in the prescribed minimum attendance during the academic session concerned and had been allotted a roll number mentioned on the duly issued admit card for the annual / semester examination of the University.
8. Applicant who might have been punished for adopting unfair means in an examination, or might have been convicted by a Court of Law for a crime committed by him/her, or might have been expelled / rusticated by the University, or might have been found guilty of indulging in ragging in the institution(s) attended by him / her prior to seeking admission to the University shall not be granted admission to any course / programme of the University.
9. Students indulging in activities in the campus considered to be improper, or unwarranted, or amounting to a breach of discipline, or a violation of the rules and regulations of the University in the opinion of the proctorial board shall be liable for being expelled / rusticated, or at least being denied admission in the next academic session.
10. An applicant may be granted admission to a course of the University even if more than two (02) years might have elapsed since his / her having passed the qualifying examination subject to his / her satisfying other conditions for admission. However, applicants falling in this category shall have to submit an

affidavit stating to the satisfaction of the competent authorities of the University the reasons for the existing gap in studies.

11. Applicants will not be granted admission to the same class as might have been passed by them even with a change in subject(s) studied or school for under graduate classes. This means, for example, that a student who might have passed B.Sc. will not be granted admission to B.Sc. with a different combination of subjects or B.A. / B.Com. However, for PG classes, after passing PG in one subject, the applicant may be granted admission in another subject/stream/course only if he/she fulfils all the requirements, eligibility and merit for admission.
12. Applicants who might have passed the first / second year examination in case of the under-graduate classes and the first year examination in case of the post-graduate classes as ex-students, may be granted admission to the second / third year of the classes concerned, as the case may be, subject to their fulfilling the minimum eligibility criteria and the availability of seats in the class to which admission might have been sought.
13. Students admitted to the University may avail the facility of studying as regular students for a maximum allowed period as per follows:
 - a) All UG Courses, except B.Ed. and B.P.Ed. - Course Duration +2 years
 - b) All PG Courses, except M.Ed. and M.P.Ed. - Course Duration +2 years
 - c) B.Ed. and B.P.Ed. - Course Duration +1 years
 - d) M.Ed. and M.P.Ed. - Course Duration + 1 years
14. A student admitted to a course/programme of the University as well as a registered research scholar of the University is barred from taking admission to any other educational institution or course / programme or to appear for any examination for the award of a Degree / Diploma / Certificate other than the examination for the course / programme to which (s)he might have been admitted with the exception of "Add On Courses" recognized as such by the University and courses offered in the distance mode of learning by recognized Universities pending the completion of the course / programme or the conclusion of the academic session concerned. This means that no student shall be permitted to study and be examined for two Degrees / Diplomas / Certificates during a single academic session with the aforesaid exceptions. However this classes in subject to directions issued by UGC/MHRD/GOI from time to time.
15. Students seeking admission to the programmes / courses of the University shall be given weightage for participation in co-curricular activities to be restricted to a maximum of 5% in accordance with details specified below:
 - (a) NSS B-Certificate or 240 hours + two special camps-1%; NSS C certificate- 2% Participation in National Integration Camp / Republic Day Parade-3% (maximum 3% in all);
 - (b) NCC B-Certificate-1%; NCC C-Certificate-2%; Participation in Republic Day Parade (national)- 3%; NCC Cadet of the State / National Awardee-3% (maximum 3% in all);
 - (c) Students selected under Youth Festival organized by AIU-Zonal = 2%, National 3% (maximum 3% in all);
 - (d) Participation in sports events organized by AIU-Zonal 3%, National 5% (maximum 5% in all);
 - (e) Position secured in national competitions organized by AIU or the Ministry of Parliamentary Affairs- Individual = First-4%, second-3% and third-2%; and, team = first-3%, second-2% and third-1% (maximum 4% in all);
 - (f) Participation in national level literacy / cultural / quiz competitions-individual = first-4%, second- 3% and third-2%; and, team = first-3%, second-2% and third-1% (maximum 4% in all).
 - (g) One seat will be offered in each course for candidates, who has participated in Asian/ Commonwealth/Olympics Games.
16. Deans of all Schools/ Directors of the campuses shall constitute admission committees under communication to the University. The admission-committees so constituted shall interview the applicants in persons for the verification of their academic credentials and identity and be responsible for

admissions to the under-graduate and such other classes as might be notified / communicated separately and their decision shall be final. The decision of Principal/Campus Director/Deans will be final for all admission related works.

17. The Deans of the Schools/ Directors of the campuses shall forward to the various Head of the departments, a list of the students admitted to the various courses offered by their respective departments under copy to the Dean of Students' Welfare (in respect of all regular and self-financed courses including Professional / Vocational Courses) indicating their category and gender within seven working days of the last date for admissions and the various Heads of the Departments shall enter the names of the admitted students in the attendance registers for the various classes of the Department concerned on the basis of the said list. Any admissions made after the communication of such a list shall, with the exception of persons rehabilitated from Kashmir in whose case a relaxation of one month is admissible, be deemed to be invalid.
18. The list of the applicants granted admission to the various classes shall be published and displayed on the notice board of the School/ Campus concerned and the applicants granted admission shall have to deposit their admission and other fees by the date specified in the said list.
19. Students admitted to under-graduate classes shall not be provided with any slip stating the elective subjects allowed to them but the same shall be entered in the fee receipt issued to them and shall also be mentioned in the identity cards provided to them.
20. In the case of all Professional / Vocational Courses including the courses offered by the Schools of Law and Education, the Dean of the School/ Director of the Campus / Principal of the Affiliated College / Institution concerned shall prepare a list of the applicants admitted finally, indicating their merit position, category, gender, date of birth and the serial number and date of the fee receipt issued to them and submit the same to the University within one month of the last date of admissions and the examination-forms of only such students shall be accepted by the University whose names might be contained in the said list.
21. The academic-calendar notified by the University shall be applicable to and binding on all the affiliated colleges and institutions without any distinction. However, the reservation rules may be as per the Central Government policy.
22. Admissions to all the courses shall be completed by the University and affiliated colleges / institutions by the last date of admissions notified in respect of each course irrespective of the mode of admissions, i.e., entrance test, counseling or merit. The entrance test, if any, organized by an affiliated college /institution shall be valid only if it might have been supervised by the University.
23. Applicants who might have appeared in the final year / final semester examination of the course being studied by them and whose results might be awaited may appear in the entrance examination for a course (including the courses offered by the Schools of Education and Law) to which they might be aspiring to be admitted, but, they shall be considered for admission at the time of the final admission interview / counseling only if their final results might have been declared by then and if they might produce a valid marksheet in respect of the same.
24. Admissions to the courses offered by the school of law shall be subject to the rules made / communicated by the bar council from time to time in addition to the admission rules made and notified by the University.
25. Admissions granted to the courses offered by the School of Law shall not be transferable and students admitted to a particular campus or Affiliated College / Institution shall have to complete the Course concerned from the same campus or Affiliated College / Institution.
26. Only such students will be permitted to appear in the annual / semester examinations for the course being studied by them as might have filled and submitted their examination-forms by the notified last date for filling and submitting the examination-forms for the examination concerned and might have put in the mandatory attendance during the academic session concerned.

27. All applicants are advised to note that ragging has been declared to be an unlawful activity and students indulging in ragging are liable to be expelled and prosecuted under law. All students admitted to a course / programme of the University are also required to file an affidavit counter signed by their guardians in the prescribed form stating that they would not indulge in ragging and shall abide by the rules prescribed in respect of the same. Applicants failing in filing the said affidavit shall not be granted admission and if they might have already been admitted, their admission shall be cancelled.
28. The refund of caution-money/security deposited by a student may be claimed / demanded within one year after passing the final examination of the course taken by him / her. After the expiry of the aforesaid period of one year, the amount deposited as caution-money/security will be forfeited automatically and shall not be refunded.

Guidelines for admission of Kashmiri Migrants:

Vide UGC letter No.F.1-1/2012 (SA-III) dated 13.03.2015 and No. F. 1-13/2010 (CPP-II) dated 23.03.2015 the following concessions be provided to the Kashmiri migrants during the academic session 2016-17.

1. Relaxation in cut-off percentage upto 10% subject to minimum eligibility requirement.
2. Increase in intake capacity upto 5% course-wise.
3. Reservation of at least one seat in merit quota in technical/profession institutions.
4. Waiving off domicile requirements.

For applicants from Jammu & Kashmir :-

To create 2 seats under supernumerary quota in all recognized higher education institutions for students from J&K, Subject to direction acknowledgment from UGC/MHRD/GOI time to time.

Guidelines for Foreign Nationals/NRI Students seeking admission to Post Graduate/ Undergraduate Courses.

1. Following are the common rules of the HNB Garhwal University for Foreign Nationals/NRI/PIO students category are required to submit their academic certificates as a proof of passing the qualifying examination for each course to which admission is to be sought. The minimum qualification for them would be same as applicable to the Indian students.
2. Five present seats over and above the total number of regular seats in each course are reserved for the Foreign Nationals/NRI candidates.
3. Foreign Nationals/NRI candidates seeking admission to the concerned course are required to compete amongst themselves for the seats reserved for them by appearing in the entrance test (wherever applicable) if they are in India. However those living abroad at the time of entrance test will be exempted from the entrance test.
4. Foreign National Non resident Indians candidates shall have to comply with any other requirements prescribed by the Government of India and HNB Garhwal University from time to time.
5. The candidates seeking admission to B.P.Ed. (Physical Education) will be required to undergo mandatory Physical Efficiency Test. The scores of Physical Efficiency Test will be counted for determining merit.
6. The students who are seeking admission Under University Exchange Programme and wants to complete single semester from the university, shall be exempted from regular fee. The exemption will be applicable for that particular semester.
7. **Fee:** (a) Tuition Fee: Tuition Fee structure for Foreign National/PIO/NRI candidates admitted against the seats created for them in teaching Departments will be as per fee structure prescribed by the HNB Garhwal University for Foreign National/PIO/NRI candidates.
8. Besides tuition fee, all Foreign National/PIO/NRI Candidates are required to pay one time registration fee as prescribed by the HNB Garhwal University.

Fee structure for Foreign National/PIO/NRI Candidates

| S.No. | Class/Course | Tuition Fee US \$ | Development Fund US \$ | Total Fee US \$ (per annum) |
|-------|---|-------------------|------------------------|-----------------------------|
| 1 | M.B.A. General | 5000 | 500 | 5500 |
| 2 | Computer Science & Application (i) MCA | 4000 | 400 | 4400 |
| 3 | University Institute of Pharmaceutical Sciences | | | |
| | (i) B.Pharma | 3000 | 300 | 3300 |
| | (ii) M.Pharma | 3000 | 300 | 3300 |
| 4 | B.Sc. Botany, Chemistry, Geology, Mathematics, Physics & Zoology | 1000 | 100 | 1100 |
| 5 | M.Sc. Botany, Chemistry, Geology, Mathematics, Physics & Zoology | 1500 | 200 | 1700 |
| 6 | University Institute of Engg. & Technology (i) B.Tech. Courses | 3000 | 300 | 3300 |
| 7 | Department of Environmental Science (M.Sc.) | 1000 | 100 | 1100 |
| 8 | Deptt. of Physical Education B.P.Ed. & M.P.Ed. | 1500 | 150 | 1650 |
| 9 | M.A. (English, Geography, Psychology, Political Science, Sociology, Mass Communication) | 1500 | 200 | 1700 |
| 10 | Deptt. of Laws | 1500 | 200 | 1700 |
| | (i) LLB (3 year course) | | | |
| | (ii) LL.M. (2 year course) | 2500 | 200 | 2700 |
| 11 | School of Agriculture B.Sc. Forestry/Horticulture | 2000 | 200 | 2200 |
| 12 | MBA Tourism | 4000 | 500 | 4500 |
| | BHMCT | 3000 | 500 | 3500 |

Notes :

- (i) In addition to above, the student are required to pay other fee/charges such as library fee/hostel fee and other miscellaneous charge etc.
- (ii) The fees will be charged in equivalent of Indian currency (that is in rupees)
- (iii) Visa: Candidates provisionally selected for Post Graduate/Undergraduate admission shall be issued provisional admission letters to facilitate their visa process. The final admission would be based only on submission of passport and student Visa.
- (iv) Other rules and regulations of HNB Garhwal University will be applicable to foreign students as well.
- (v) Admission schedule will be applicable as mentioned in the University Prospectus.

RESTRICTIONS REGARDING SELECTION OF SUBJECTS AND OTHER CONDITIONS

Admission to undergraduate and post-graduate classes shall be subject to the following restriction and conditions-

1. Applicants shall be considered for admission to the same stream / group of subjects at the undergraduate level in the schools of Sciences, Earth Sciences and Life Sciences (B.Sc.) as might have been studied by them in the qualifying examination. This means that applicants from the Mathematics group of subjects (Physics, Chemistry and Mathematics) may be considered for admission to the Schools of Sciences and Earth Sciences and applicants from the Biology group of subjects (Chemistry, Botany and Zoology) may be considered for admission to the Schools of Life Sciences and Earth Sciences only and so on.
2. Only such applicants who might have passed the qualifying examination with Drawing and Painting as an elective subject shall be permitted to elect Drawing and Painting as an elective subject at the under graduate level (B.A.). However, students who do not have drawing as their subjects at intermediate level will have to qualified drawing test conducted by the department.
3. Only such applicants who might have passed the qualifying examination with Music as an elective subject or who might have passed the four years Course/Senior Diploma/Madhyama from Bhatkhande or Prayag Sangeet Samiti shall be permitted to elect Music as an elective subject at the under graduate level (B.A.). However, other talented applicants desirous of studying Music as an elective subject at the Under-Graduate level may be granted the permission to do so, subject to their fulfilling all other conditions, on the basis of their performance in an audition before the Head of the Department of Music.
4. Only such applicants who might have passed the qualifying examination with Geography or Mathematics or Biology may elect Geography as an elective subject at the under graduate level (B.A.).
5. Only such applicants who might have passed the qualifying examination with Mathematics as a subject may elect Mathematics as an elective subject at the under graduate level (B.A.).
6. Applicants shall be considered for admission at the post graduate level in the case of the subject falling under the Schools of Sciences, Life Sciences and Earth Sciences, as well as the subjects with practical classes falling under the Schools of Art, Communication and Languages and Humanities and Social Sciences only if they might have studied the subject concerned at the qualifying examination level. However, in the case of specialized post graduate courses dealing with subjects generally not taught at the under graduate level, applicants who might have studied at the qualifying examination level subjects to be specified in respect of each such course in the admission notification for the course concerned shall be entitled to be considered for admission to the same.

SUBJECTS COMBINATIONS PERMITTED AT U.G. LEVEL IN SCHOOLS OF SCIENCES, EARTH SCIENCES AND LIFE SCIENCES

(For All three campuses)

Mathematics Group

| | | |
|---------|-------------|------------------|
| Physics | Mathematics | Chemistry |
| Physics | Mathematics | Statistics |
| Physics | Mathematics | Geology |
| Physics | Mathematics | Defense Studies |
| Physics | Mathematics | Computer Science |

Life Science Group

| | | |
|--------|---------|-----------------|
| Botany | Zoology | Chemistry |
| Botany | Zoology | Defense Studies |
| Botany | Zoology | Anthropology |
| Botany | Zoology | Microbiology |
| Botany | Zoology | Bio-Chemistry |
| Botany | Zoology | Geology |

ATTENDANCE RULES

It is mandatory for a student admitted to a course / programme of the University to put in at least 75% attendance in all classes including lectures, tutorials and practicals (wherever applicable) in respect of each subject / paper separately. Students failing in meeting the aforesaid minimum attendance criteria shall not be permitted to appear in the annual /semester examination for the course being pursued during the academic session concerned.

The Dean of the School/Director of the Campus concerned may grant a student, a relaxation of up to 6% and the Vice-Chancellor may grant him / her further relaxation of up to 9% in the minimum attendance criteria prescribed under the following circumstances:

1. If a student might have suffered from serious illness, subject to the condition that he / she might have submitted a medical certificate issued in respect of the same by a registered medical practitioner within 15 days of resuming classes.
2. Any other grievous circumstances suffered by a student which might in the opinion of the officer concerned constitute sufficient grounds for granting such relaxation subject to the production of appropriate evidence.

In addition to the above, all students shall be entitled to the relaxation of the minimum attendance with respect to the following to the extent stated :

1. If a student might have been directed by the Head of the Department concerned to proceed to another institution / centre of Higher Learning for pursuing special / higher studies, or attending lectures / tutorials or carrying out practical work at a venue different from the campus to which he /she might have been admitted for a period not exceeding six (06) weeks for the duration of such assignment with the approval of the Vice-Chancellor subject to the production of the written orders of the Head of the department concerned and a certificate of attendance and completion of the assignment issued by the competent authority of the Institution attended.
2. If a student might have participated in N.C.C. Camps, N.S.S. Camps, educational tours organized by the university, represented the University in sports / cultural events, or appeared for an interview for recruitment in the Indian armed forces, a relaxation restricted to the actual number of days of the said events and reasonable travel-time may be allowed upon production of a certificate to the said effect, duly issued by the competent authority within one week of resuming classes.

For Semester System of Examination for all courses, (Academic Ordinances: under section 28, clause 14, page No. 10)

- a. The teacher handling a course shall be responsible for maintaining a record of attendance of students who have registered for the course.
- b. All teachers shall intimate the Head of the department at least seven calendar days before the last instruction day in the semester, the particulars of all students who have less than 75% attendance in one or more courses.
- c. A candidate who has less than 75% attendance shall not be permitted to sit for the end-semester examination in the course in which the shortfall exists. However, it shall be open to the Dean to grant exemption to a candidate who has failed to obtain the prescribed 75% attendance for valid reasons on payment of prescribed fee and such exemptions shall not under any circumstances be granted for attendance below 65%.
- d. A candidate who fails to put in at least 75% attendance in I semester shall not be allowed to pursue the studies in II semester. Such candidates may apply to the Dean of the concerned school for re-registration in the I semester in the next academic session. A candidate who fails to put in at least 75% attendance in the II semester shall not be promoted to III semester. Such candidates may apply to the Dean of the school for re-registration in the II semester in the next academic session.

Candidate who puts in 75% attendance in the I and II semesters separately but fails to acquire 18 credits in the I and II semester examination taken together shall not be promoted to the III semester. (S)he/She shall cease to be a regular student.

However, (s)he may appear as an ex-student only in end semester examination of the course(s) in which (s)he has failed, at the next semester examinations and subject to permission by the Academic Council at any further subsequent examination. A candidate who thus having ceased to be a regular student, acquires the minimum number of credits for promotion to III semester, shall re-register himself/herself as a regular student for appearing at the examination of III semester.

Provided that a regular candidate who having fulfilled the minimum attendance requirement, fails to secure the required number of credits for promotion to the III semester, may apply for re-registration as a regular student in the I or/and II semester. (S)he shall have to fulfill the attendance requirement afresh and shall again perform sessional work and practical and shall appear in the End Semester Examination of all the courses at the next examination of I and II semesters. Any marks obtained in the immediately preceding year and the attendance being disregarded. Similarly a regular candidate who having fulfilled the minimum attendance requirement, fails to secure the required number of credits for attaining degree, may apply for re registration as a regular student in III and/or IV semester. (S)he shall have to fulfill the attendance requirement afresh and shall again perform sessional work and practical and shall appear in the End Semester Examination of all the courses at the next examination of III and IV semesters. Any marks obtained in the immediately preceding year and the attendance being disregarded. However, no candidate shall be permitted to continue as a regular student for more than two times in any semester.

- e. The Head of the Department shall announce the names of all students who will not be eligible to take the end semester examinations in the various courses and send a copy of the same to the Dean's Office. Registrations of such students for those courses shall be treated as cancelled. If the course is a core course, the candidate should register for and repeat the course when it is offered next.

STUDENT'S WELFARE

The University has a well organized system for ensuring the welfare of its students. The system is headed by the Dean of Students' Welfare who is assisted by a Deputy Dean of Students' Welfare in each Campus and a number of Assistant Deans of Students' Welfare. The office of the Dean of Students' Welfare is located in the Birla Campus Srinagar. The Dean of Students' Welfare is responsible for providing students with need based assistance and ensuring their general welfare as per the rules of the University and coordinating a variety of activities including cultural and sports events. He is also the Ex-Officio Chairperson of the Students' Council. The responsibilities of the Dean of Students' Welfare in respect of the BGR Campus Pauri and the SRT Campus Badshahi Thaul are discharged by the Deputy Dean(s) of Students' Welfare in the Campus concerned in consultation with the Director of the Campus. The Deputy Deans of Students' Welfare and the Assistant Deans of Students' Welfare are under the control of and responsible to the Dean of Students Welfare who is under the control of and responsible to the Vice-Chancellor. The broad framework of the welfare system of the University is as follows:

Scholarships, Studentships, Bursaries and Freeships

The University has been providing its students with a number of scholarships, studentships and bursaries. Some of these scholarships, studentships and bursaries were in the past granted in accordance with the rules prescribed by and were disbursed out of the funds provided by the government of the State of Uttarakhand. From academic session 2010-11, the continuation of these scholarships, studentships and bursaries is subject to the necessary funds being provided by the government of India and shall be granted and disbursed in accordance with the rules prescribed by it in this behalf. The scholarships, and bursaries in this category are students with disabilities, national scholarships and bursary to meritorious BPL students.

Scholarship for SC/ST/OBC

The necessary funds being provided by the government of India through the social welfare department of the state government. Some of the scholarships are granted to the bonafide students belonging to SC/ST/OBC category, provided that the annual income of the applicant's family does not exceed to Rs. 2,50,000 in case of SC/ST students and Rs. 1,00,000 in case of OBC category. Students falling in this category must have a bank account in any nationalized bank.

In addition to the above scholarships, studentships and bursaries, the University grants the following scholarships and assistance to outstanding and BPL students out of its own resources:

- A. **Merit Scholarship to B.Ed. Students:** Six students securing the top six positions in the entrance examination conducted by the University for admission to B.Ed. are granted a monthly scholarship of Rs. 200/- per head.
- B. Financial assistance to BPL students out of the Poor Boys Fund of the University proportionate to the number of applicants and the total funds available during an Academic Session.

Further, dependents of ex-servicemen are eligible for the ex-serviceman scholarship available from the soldier board of their native district. Students falling in this category and desirous of benefiting from this Scholarship are advised to contact the soldier board of their respective home districts.

Visually disabled students who might have completed their school education from NIVH Dehradun are entitled to merit scholarships of NIVH as well. Students falling in this category may contact NIVH Dehradun for details in this respect. Students of the University may also avail the following privately sponsored merit-cum-need based scholarships:

1. **Smt. Shanti Devi Shaligram Bhatt Scholarship:** Three (03) students of the University are granted this Scholarship every year. Two of these Scholarships are granted to such students of Under-Graduate and / or Post-Graduate Classes who might have secured at least 60% marks in the preceding Examination and one student of Mass-Communication (formerly Journalism) who might have secured at least 50% marks in the preceding Examination provided that the annual income of the applicant's family does not exceed Rs.60000/- (sixty thousand).
2. **Shail Suman Scholarship:** This Merit Scholarship is granted to the students of M.Sc. Botany First-Year (I & II Sem.).

Details regarding the procedure of applying for the Scholarships listed above may be obtained from the Office of the Dean of Students' Welfare.

In addition to the various scholarships, studentships and bursaries, the University provides deserving students from the economically weaker sections of society with freeships. Notification inviting applications from students seeking the waiver of their tuition fee is issued every year shortly after the completion of the admission process. Students desirous of benefitting from these freeships may obtain detailed information from the office of the Dean of Students' Welfare, HNB Garhwal University, Srinagar.

Students' Council

In pursuance of the provisions of Statute 36 of the First Statutes of HNB Garhwal University 2009, the University is required to constitute a Students' Council in every academic session for providing students with a voice in the academic life of the University. The Students' Council shall consist of:

- I. The Dean of Students' Welfare who shall be the Chairperson thereof;
- II. Twenty students nominated by the Academic Council on the basis of meritorious performance in academics, sports and co-curricular activities;
- III. Twenty students elected in the manner prescribed by the Ordinances framed under Statute 36. The council shall meet at least twice a year and consider matters of importance to students including programmes of studies, welfare of students and such other matters as may be deemed proper by the Chairperson. The Council shall also make appropriate suggestions to the concerned authorities on matters considered by it. Such students who may not be the members of the Council shall also have the right to bring before the Council matters which might be deemed to be important by the chairperson and

shall have the right to be present in a meeting of the Council discussing the same. The affairs and meetings of the Council shall be conducted in accordance with the provisions contained in the ordinances framed under Statute 36. However, in view of the decision of University Admission committee session 2020-21 held on 11.05.2020 the matter related to Student Council will be subject to the directions of UGC/MHRD/GOI from time to time.

Facility of Railway Concession

The regular students of the University are entitled to get concession in the fare for the time being in force to travel by railways under certain circumstances. The requisite application form for availing this facility may be obtained from the office of the DSW or the Director of the Campus. Duly completed application-forms countersigned by the Head of the Department concerned or the Warden should be submitted to the office of the Dean of Students' Welfare or the Director of the Campus concerned at least 10 days prior to the date of the proposed journey for availing this facility. The purposes for which this fare concession is granted are as under:

1. Traveling to and from home town during long vacations.
2. Participating in educational, sports and cultural events organized or recognized by the Indian inter university federation.
3. Educational tours or visiting places of historic, artistic and cultural importance.
4. Rendering service at times of emergency in the country or participating in collective / group programmes.

PERSONALITY DEVELOPMENT AND CO-CURRICULAR ACTIVITIES

The University attaches great importance to the development of the personality of its students through providing them adequate opportunities for participating in co-curricular and constructive activities. For this purpose various council and programme have been provided to the students for participation:

Promotion of Sports

The University focuses strongly on the promotion of games and sports. To this end a Sports Council has been constituted. The Council makes special efforts for promoting students' interest in sports, encouraging students to participate in sports and raising the sporting standards of the University. The Council regularly organizes Faculty, Campus and University level sports meet every year. Students excelling during the meets are given prizes and certificates of achievement. These certificates come in handy in seeking admission to higher classes in the University and in seeking employment since the University and a number of employers give credit for sporting achievements.

Promotion of Cultural Activities

The Cultural Council of the University assisted by campus committees organizes and conducts a variety of cultural and literary activities in all the three Campuses round the year. Working under the general supervision of the Council, campus cultural committees constituted by the Director of the Campus concerned and consisting of the Deputy Dean of Students' Welfare, the ADSWs and students' representatives conduct and organize these activities including Campus level competitions and functions in the BGR Campus Pauri and SRT Campus Tehri. A separate committee constituted for the purpose and consisting of the DSW, the Students' Welfare Board, select faculty members and representatives of students, shoulders the responsibility of organizing inter faculty, inter collegiate, inter university and national level cultural and literary activities, competitions and functions in the Birla campus Srinagar as well as at the university level.

National Cadet Corps (NCC)

NCC training is being imparted to students in all the three Campuses of the University. The NCC Units of the various Campuses come under the State Directorate of NCC in Uttarakhand headquartered at Dehradun. The control of the activities of NCC Units in Birla Campus Srinagar and SRT Campus Badshahi Thaul is under 31 UK BN NCC Hardwar while the activities of the NCC Unit in BGR Campus Pauri are controlled by NCC.

(Independent) Company Pauri. NCC Group Headquarter of these units is at Roorkee. Male students studying in under graduate classes may join NCC and undergo a two-year training programme. NCC 'B' & 'C' Certificate holders are given due preference in admission to higher classes in the University and they are also granted due preference / reservation in the recruitment to the Armed and Para military forces. Further information in this respect may be obtained from the Associate NCC Officers in the respective Campuses.

National Service Scheme (NSS)

Units of the National Service Scheme have been organized in all the three Campuses for motivating students to participate in social work. The scheme is implemented by Programme Officers working under the supervision of a Coordinator. Students of Under-Graduate Classes are eligible for registering under the Scheme. Students registering in the National Service Scheme have to participate in its activities for 2 years for obtaining the NSS Certificate. Two types of activities-regular activities and special camps-are organized under the Scheme. Only such students who put in 120 hours of social work every year under routine activities for two years and attend at least one special camp are eligible for receiving the NSS Certificate. For the present, there are 06 units of the NSS in the Birla Campus Srinagar, 04 units in the BGR Campus Pauri and 06 units in the SRT Campus Badshahi Thaul. The intake capacity of each unit is 100 students. Further details regarding the scheme and the method of registering under the same might be obtained from the Office of the Coordinator of the National Service Scheme in Birla Campus at Srinagar.

FACILITIES, SERVICES AND SPECIAL ASSISTANCE

The University provides its students a number of facilities and services as well as special assistance for enabling them to pursue their studies sincerely and seriously. The more prominent of these facilities, services and special assistance programmes are as under:

Hostel Accommodation

At present the University is not in a position to provide hostel accommodation to all the students. However, considerable hostel accommodation for both boys and girls is available, but in view of the high demand for hostel accommodation, the same is allotted on a first come first serve basis observing strictly the order of merit. The status of the three Campuses of the University with respect to the hostel accommodation (seats) available in them is as under:

Birla Campus:

Boys Hostel : Chaukhamba Boys Hostel (90), Trishul Boys Hostel (72), , B.J.J.R. Boys Hostel (40) Girls Hostel : Chauras Campus : Mandakini Girls Hostel (86), Bhagirathi Girls Hostel (150), Ganga Higher Studies Women Hostel (28), Nanda Devi Research Hostel (50), Yamuna Girls Hostel (200) Sarswati Girls Hostel (50) Boys Hostel : Sri Dev Suman Hostel (127), Swami Vivekanand Hostel (90), Aryabhata Research Hostel (47) Alaknanda Girls Hostel (60)

BGR Campus : Girls Hostel (40), Boys Hostel (90)

SRT Campus : Girls Hostel (96), Boys Hostel (284)

Detailed information regarding the type of accommodation available in the various hostels, procedure of allotment of hostel accommodation, rules governing residence in the hostels, fees charged for hostel accommodation, etc. might be obtained from the office of the warden in Birla Campus Srinagar.

Medical facilities are also provided to the students and employees under the supervision of a medical officer at Birla campus Srinagar. The counseling of the students is also in the Hostel to motivate them, resolve their problem and encourage them to make their future bright as per guidelines of MHRD, Govt. of India.

Library Services

The University has a well endowed lending library system consisting of a network of departmental and campus libraries buttressed by a central library located in the Birla campus at Srinagar. The central library

and the various campus / departmental libraries are well stocked and provide a sufficient number of books to their members. Reading-room facility is available in all the campus libraries and the central library. The central library has a rich reference section holding a large number of rare books and manuscripts also. In addition, the University also has a 'Book-Bank' that loans books to EWS and SC and ST students for the duration of an entire academic session. The rules of library membership and other instructions to students availing library services are printed on the reverse of the library membership form. All students are advised to read the rules carefully and abide by the same for avoiding inconvenience.

Medical Facilities

Birla Campus and SRT Campus, Tehri have medical facilities for students. Medical Officers have been appointed in both health centres.

Distance Learning Opportunities

Appreciating the importance of acquiring multiple qualifications simultaneously, the University negotiated the establishment of an IGNOU Study Centre in its premises since 2000. Today, the Study Centre affords the students of the University an opportunity of acquiring additional qualifications in the Distance Learning Mode while pursuing their principal regular course. Details regarding the various programmes offered by the Study Centre may be obtained from the Office of its Coordinator located in the Birla Campus at Srinagar.

Special Cells and Centres

In pursuance of the directions of the Hon'ble Supreme Court and the subsequent orders of the MHRD and UGC the following Cells/Centres were constituted in the University for the benefit and welfare of the students:

Internal Quality Assurance Cell (IQAC)

Right to Information Cell (RTI)

Official Language Cell

UGC SC, ST,OBC Remedial Coaching Cell

Permanent Cell for Combating Sexual Harassment against Women

University Career Counseling and Placement Service

Women Studies Centre

Faculty Development Centre (FDC)

E-governance Cell

Institution Innovation Cell

Anti Discrimination Cell

Alumni Association

Anti Ragging Cell

Prof. R.C. Sundriyal

Sh. H.M. Azad

Dr. Guddi Bisht

Prof. P. Prasad

Prof. Monika Gupta

Prof. S.K. Gupta

Prof. Himanshu Bourai

Prof. Indu Pandey Khanduri

Dr. Pritam Singh Negi

Prof. Atul Dhyani

Prof. Monika Gupta

Prof.S.C. Bagri

Prof. Arun Bahuguna

MAINTENANCE OF DISCIPLINE AND CODE OF CONDUCT

The proctor of the University with his Office in the Birla Campus at Srinagar assisted by the Proctorial Board consisting of a number of Assistant Proctors is responsible for the maintenance of discipline through out the University including the three Campuses. A clearly defined and elaborate Code of Conduct has been developed and the observance of the same is mandatory for all students. Any breach of the Code of Conduct shall be deemed to be a breach of discipline and would render the defaulter punishable under the rules of the University. Students are, therefore, advised to read carefully and abide by the Code of Conduct set out in this brochure and help to ensure the maintenance of a congenial environment for the pursuit of knowledge and a harmonious relationship among all stakeholders. They are also advised to ensure that they file with the Proctor's Office an affidavit duly signed by them and their parents / guardian in the prescribed form set out in this Prospectus regarding restraining from acts amounting to ragging.

The Code of Conduct

The Code of Conduct to be observed by all students is as under:

Clause -1

Curbing indiscipline and misconduct by students

The Following acts on the part of students, individually or collectively, or in a group of two or more students or persons, shall amount to indiscipline and misconduct:

1. Physical assault, threat to use physical force, or any other intimidating behavior, within the premises of institution of the University system, or of any unit of any such institution, against any teacher, officer, functionary, member of any authority or unit, or other body, member of the non-teaching staff, or student of any such institution or unit, or a visitor present on official invitation or for administrative or academic work in such premises:
2. Causing disruption or disturbance in any manner in the teaching and other academic work, the working of libraries, laboratories, facilities and amenities, admission and examination processes, administrative working, and in any institution of the University system or any unit of such institution.
3. The use of loudspeakers or any other sound amplification device in the premises of any institution of the University system, except where the proctor (in the case of the University) or functionary responsible for the maintenance of discipline (in the case of any such institution other than the University) has permitted such use for any educational, academic, co-curricular, literary, cultural or other extracurricular event.
4. Unruly and disorderly behavior during the course of any educational or academic excursion or tour, or at any event or competition relating to curricular, co-curricular or literary, cultural, sports or other extracurricular activities, or other social, educational or career-related programmes organized by, or in, any institution or more than one institution, of the university system, or any unit of such institution, whether within or outside the premises of any such institution or unit.
5. Any disobedience of, or dissent against, the awards or decisions of Referees, Umpires, Judges, or other adjudicators, officiating at any event or competition referred to in sub-clause (3).
6. Any act or statement, or distribution or display of any document or literature, including the circulars, pamphlets, posters, press releases, etc, which adversely affects the public image of any institution of the University system, or of any unit thereof, or of any individual belonging to, or associated with, such institution or unit.
7. The possession and distribution of objectionable goods or materials.
8. Any act that creates, or tends to create, ill-will between groups of persons or promotes intolerance on

- religious, social, regional or linguistic grounds.
9. Any act violative of the provision of the statutes, the ordinances or the Regulations of the University, or of the rules made there under.
 10. The possession, display, use or threat of any weapon.
 11. Any act that interferes with the personal liberty of another person, or subjects other persons to indignity, or involves physical violence or use of abusive language.
 12. Any violation of the provisions of the Civil Rights Protection Act, 1976.
 13. Any violation of the status, dignity and honor of students belonging to the Scheduled Castes and the Scheduled Tribes.
 14. Any act or practice, whether verbal or otherwise, that is derogatory of women or amounts to sexual harassment.
 15. The making of false statements or the submission of false documents.
 16. The use of the title of the University, or of any institution of the University system, or of any unit of such institution, for any organization or event, or in any communication or representation, without entitlement to such use, or for purposes not specifically authorized by the concerned institution or unit.
 17. Any attempt at bribery or recourse to any corrupt practice, in any manner.
 18. Any act that causes any loss, destruction or defacement of the property of any institution of the University system or of any unit of such institution.
 19. Any act amounting to unauthorized presence in, or entry or trespass into specified premises and areas, and any unauthorized retention or premises, of any institution of the University system or of any unit of such institution.
 20. Any act that causes, encourages or implies the interference of outside persons, organization or authorities in the functioning of any institution of the University system or of any unit of such institution.
 21. Unauthorized collection of funds.
 22. Possession, distribution or consumption of alcoholic drinks, intoxicants, narcotic drugs, and other psychotropic substances, and presence in the premises of institution of the University system or of any unit of such institution after such consumption
 23. Any act involving moral turpitude
 24. Any other act that is, in the opinion of the officers or functionaries of the university or any unit of the University system, unbecoming of a student
 25. Any act of resorting to or abetting ragging, as defined in clause 2.
 26. Students shall avoid using cell-phones in the Campus; while, listening to music and sharing visuals on cell-phones or other electronic devices in the Campus is strictly prohibited.

Clause -2

UGC Regulations on Curbing the Menace of Ragging in the University.

In view of the UGC Draft regulations 2009 and Supreme Court of India's letter No. 370/04/XIA dated 26 February, 2009 and March 17, 2009 the following provisions have been made by the University to curb ragging effectively in its campuses.

Ragging means the following:-

Any disorderly conduct whether by words spoken or written or by an act which has the effect of teasing, treating or handling with rudeness any other student, indulging in rowdy or undisciplined activities which causes or is likely to cause embarrassment, annoyance, hardship or psychological harm or to raise fear or apprehension thereof in a fresher or a junior student or asking the students to do any act or perform something which such students will not in the ordinary course do or perform and which has the effect of causing or generating a sense of shame or so as to adversely affect the physique or psyche of a fresher or a junior student. Any of the above acts committed by any student of the same or junior or senior class shall be deemed to be ragging.

2. Punishable ingredients of ragging:-

- * Abetment to ragging;
 - * Criminal conspiracy to rag;
 - * Unlawful assembly and rioting while ragging;
 - * Public nuisance created during ragging;
 - * Violation of decency and morals through ragging;
 - * Causing bodily harm, or injury or grievous injury;
 - * Wrongful restraint;
 - * Wrongful confinement;
 - * Use of criminal force;
 - * Assault as well as sexual offences or even unnatural offences;
 - * Extortion;
 - * Criminal trespass;
 - * Offences against property;
 - * Criminal intimidation;
 - * Attempts to commit any or all of the above mentioned offences against the victim(s);
- All other offences following from the definition of "Ragging".

3. Punishment:-

Depending upon the nature and gravity of the offence as established by the Anti Ragging Committee of the Institution, the possible punishment for those found guilty of ragging at the institutional level; shall be any one or the combination of the following:

- * Cancellation of admission.
- * Suspension from attending classes.
- * Withholding/ withdrawing scholarship/ fellowship and other benefits
- * Debarring from appearing in any test/ examination or other evaluation process
- * Withholding results
- * Debarring from representing the institution in any regional, national or international meet, tournament, youth festival, etc.
- * Suspension/ expulsion from the hostel
- * Rustication from the institution for period ranging from 1 to 4 semesters
- * Expulsion from the institution and consequent debarring from admission to any other institution
- * Fine of Rupees 25,000/-
- * Collective punishment: When the persons committing or abetting the crime of ragging are not identified, the institution shall resort to collective punishment as a deterrent to ensure community pressure on the potential raggers.

Clause -3

Establishment of Identity and Certification of Character

1. Every bonafide student of the University, irrespective of the Campus to which (s)he might have been admitted, will be issued an Identity Card by the Office of the Proctor. The Identity Card issued to a student shall be treated to be the sole proof of his / her being a student of the University. It shall be mandatory for every student to produce the Identity Card upon being demanded by a member of the Proctorial Board. Failure in producing the Identity Card on demand will cause a student to be treated to be a trespasser and render him / her punishable under the rules of the University. The loss of the Identity

Card should be reported to the Office of the Proctor and a duplicate Identity Card should be obtained from the said Office by making a formal application accompanied by a photocopy of the Fees Receipt issued to the student concerned at the time of admission and depositing the prescribed fees.

2. Character Certificates are issued to students on demand by the Proctor's Office. Often students applying for employers are required to submit an appropriate Character Certificate. The Character Certificate issued under the seal of the Proctor is considered to be the most appropriate proof of character. The students can be issued a Character Certificate as many times as they may require upon making a written application and the payment of the prescribed fees. However, students who might have been 'blacklisted' or might have been punished for a breach of the Code of Conduct or might have been guilty of indulging in ragging shall not be issued a Character Certificate.

Special Measures for Protecting the Dignity of Women

In pursuance of the directions of the Hon'ble Supreme Court and the subsequent orders of the Government and the UGC, a Permanent Cell for the Prevention of Sexual Harassment Against Women was constituted in the University in July 2004. The Cell consisting primarily of women members takes cognizance of any reported violation of the dignity of women on the Campus. Going further, the Cell acting proactively has been focusing on adding to the confidence of women students by arranging training in Martial Arts and Yoga. The cell also arranges special lectures on topics relevant to women empowerment. It also supervises the facilities provided by the University to women students.

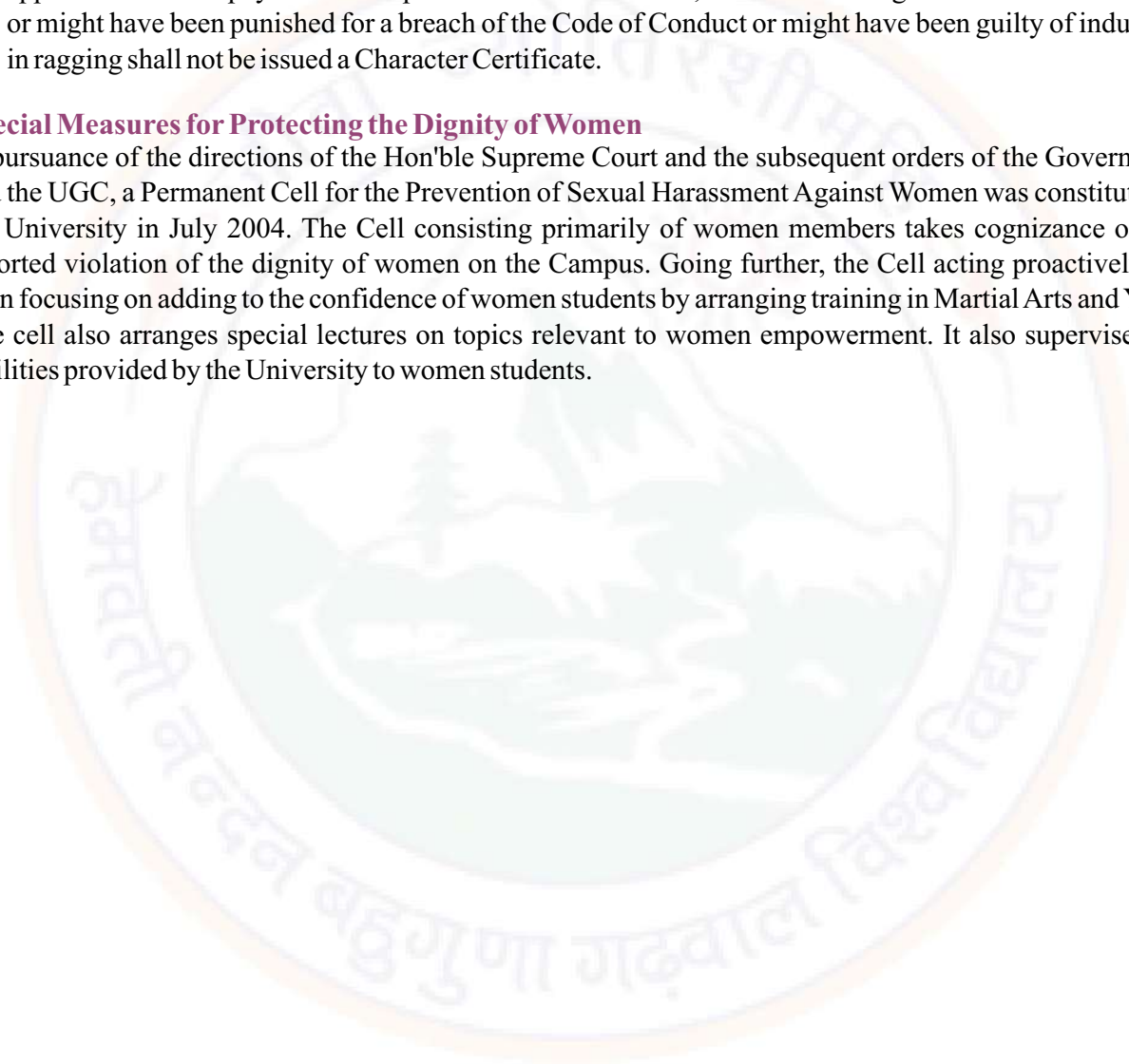

FORMAT OF AFFIDAVIT TO BE FILED BY THE STUDENT

1. I, _____ S/o.D/o.Mr./Mrs./Ms. _____ have carefully read and fully understood the law prohibiting ragging and the directions of the Supreme Court and the Center /State Government in this regard.
2. I have received a copy of the UGC Regulation on Curbing the Menace of Ragging in Higher Educational Institution, 2009.
3. I hereby undertake that-
 - 1) I will not indulge in any behavior or act that may come under the definition of ragging,
 - 2) I will not participate in or abet or propagate ragging in any form,
 - 3) I will not hurt anyone physically or psychologically or cause any other harm.
4. I hereby agree that if found guilty of any aspect of ragging, I may be punished as per the provisions of the UGC Regulations mentioned above and/ or as per the law in force.

Signed this _____ day of _____ month of _____ year _____

Name and Address:

Signature

FORMAT OF AFFIDAVIT TO BE FILED BY PARENT / GUARDIAN

1. _____ F/o. M/o. G/o. have carefully read and fully understood the law prohibiting ragging and the directions of the Supreme Court and the Center /State Government in this regard as well as the UGC Regulations on Curbing the Menace of Ragging in Higher Educational Institution, 2009.
2. I assure you that my son/ daughter / ward will not indulge in any act of ragging.
3. I hereby agree that if found guilty of any aspect of ragging, he/she may be punished as per the provisions of the UGC Regulations mentioned above and / or as per the law in force.

Signed this _____ day of _____ month of _____ year _____

Name and Address:

Signature

OR

Students are advised to logon and fill the form for anti-ragging at www.amanmovement.org online and submit the printout of the generated form duly signed by student and their parent separately and submit the same at the time of admission.

4. CRITERIA OF INCOME & ASSETS:

- 4.1 Persons who are not covered under the scheme of reservation for SCs, STs and OBCs and whose family has gross annual income below Rs 8.00 lakh (Rupees eight lakh only) are to be identified as EWS, for benefit of reservation- Income shall also include income from all sources i.e. salary, agriculture, business, profession, etc. for the financial year prior to the year of application. Also persons whose family owns or possesses any of the following assets shall be excluded from being identified as EWS, irrespective of the family income:
- i. 5 acres of agricultural land and above;
 - ii. Residential at of 1000 sq ft- and above;
 - iii. Residential plot of 100 sq-yards and above in notified municipalities;
 - iv. Residential, plot of 200 sq-yards and above in areas other than the notified municipalities
- 4.2. The property held by a "Family" in different locations or different places/cities would be clubbed while applying the land- or property holding test to determine EWS status.
- 4.3 The term "Family" for this purpose will include the person who seeks benefit of reservation] his/her parents and siblings below the age of 18 years as also his/her spouse and children below the age of 18 years.

5. INCOME AND ASSET CERTIFICATE ISSUING AUTHORITY AND VERIFICATION OF CERTIFICATE:

- 5.1 The benefit of reservation under EWS can be availed upon production of an Income and Asset Certificate issued by a Competent Authority- The Income and Asset Certificate issued 'by any one of the following authorities in the prescribed format as given in Annexure-I shall only be accepted as proof of candidate's claim as 'belonging to EWS:-
- (i) District Magistrate/Additional District Magistrate/ Collector/ Deputy Commissioner/Additional Deputy Commissioner/ 1st Class Stipendary 3 Magistrate/ Sub-Divisional Magistrate/ Taluka Magistrate/ Executive Magistrate/ Ultra Assistant Commissioner
 - (ii) Chief Presidency Magistrate/Additional Chief Presidency Magistrate/Presidency Magistrate
 - (iii) Revenue Officer not below the rank of Tehsildar and
 - (iv) Sub-Divisional Officer or the area where the candidate and/or his family normally resides.
- 5.2 The Officer who issues the certificate would do the same after carefully verifying all relevant documents following due process as prescribed by the respective State/UT.
- 5.3 The crucial date for submitting income and asset certificate by the candidate may be treated as the closing date for receipt of application for the post, except in cases where crucial date is fixed otherwise.
- 5.4 The appointing authorities should] in the offer of appointment to the candidates claiming to be belonging to EWS, include the following clause "The appointment is provisional and is subject to the Income and asset certificate being verified through the proper channels and if the verification reveals that the claim to belong to EWS is fake/false the services will be terminated forthwith without assigning any further reasons and without prejudice to such further action as may be taken under the provisions of the Indian Penal Code for production of fake/false certificate.
"The appointing authority should verify the veracity of the Income and asset certificate submitted by the candidate through the certificate issuing authority".
- 5.5 Instructions referred to above should be strictly followed so that it may not be possible for an unscrupulous person to secure employment on the basis of a false claim and if any person gets an appointment on the basis of such false claim, her/his services shall be terminated invoking the conditions contained in the offer of appointment.

Government of _____

(Name & Address of the authority issuing the certificate)

**INCOME & ASSEST CERTIFICATE TO BE PRODUCED BY
ECONOMICALLY WEAKER SECTIONS**

Certificate No. _____

Date: _____

VALD FOR THE YEAR

This is to certify that Shri/Smt./Kumari _____ son/daughter/wife
of _____ permanent resident of _____,
Village/Street _____ Post. Office _____
District _____ in the State/Union Territory Pin
Code _____ whose photograph is attested below belongs to Economically Weaker Sections, since
the gross annual income* of his/her I family** is below Rs. 8 lakh (Rupees Eight Lakh only) for the financial
year. _____

His/her family does not own or possess any of the following assets***:

- I. 5 acres of agricultural land and above;
- II. Residential flat of 1000 sq. ft. and above;
- III. Residential plot of 100 sq. yards and above in notified municipalities;
- IV. Residential plot of 200 sq. yards and above in areas other than the notified municipalities.

2. Shri/Smt./Kumari _____ belongs to the _____ caste
which is not recognized as a Scheduled Caste, Scheduled Tribe and Other Backward Classes (Central List)

Signature with seal of Office _____

Name _____

Designation _____

Recent Passport
size attested
photograph of
the applicant

***Note 1:** Income covered all sources i.e. salary, agriculture, business, profession, etc.

****Note 2:** The term 'Family' for this purpose include the person, who seeks benefit of reservation, his/her parents and siblings below the age of 18 years as also his/her spouse and children below the age of 18 years

*****Note 3:** The property held by a 'Family' in different locations or different places/cities have been clubbed while applying the land or property holding test to determine EWS status.

IMPORTANT TELEPHONE NUMBER OF DEPARTMENT HEADS

| School /Department | Head | Mobile |
|---|--------------------------------|------------|
| SCHOOL OF AGRICULTURE AND ALLIED SCIENC E | | |
| Department of Forestry & Natural Resources | Prof. A.K. Negi | 9410537179 |
| High Attitude Plant Physiology Research Centre | Prof. M.C. Nautiyal | 9412921400 |
| Department of Horticulture | Dr. Khulakpam Naseeruddin Shah | 9412137680 |
| Department of Rural Technology | Prof. R.S. Negi | 9412079426 |
| Department of Seed Science & Technology | Prof. J.S. Chauhan | 9412079499 |
| SCHOOL OF EARTH SCIENCE | | |
| Department of Defence and Strategic Studies | Dr. D.K. Pandey | 7881188671 |
| Department of Geography | Prof. M.S. Negi | 9412079666 |
| Department of Geology | Prof. D.S. Bagri | 9918201999 |
| Department of Remote Sensing & GIS | Prof. C.M. Sharma I/C | 9412079892 |
| SCHOOL OF LIFE SCIENCES | | |
| Department of Botany & Microbiology | Prof. C.M. Sharma | 9412079892 |
| Department of Environmental Science | Prof. R.K. Maikhuri | 9410392632 |
| Department of Zoology | Prof. Prakash Nautiyal | 9412987878 |
| Department of Biotechnology | Dr. Pooja Saklani | 9412985323 |
| Department of Biochemistry | Dr. Manisha Nigam | 7895583616 |
| SCHOOL OF SCIENCE | | |
| Department of Chemistry | Prof. D.S. Negi | 9412029934 |
| Department of Home Science | Prof. Rekha Naithani | 9997432286 |
| Department of Mathematics | Prof. M.S. Rawat | 9412913060 |
| Department of Physics | Prof. T.C. Upadhyay | 7060580991 |
| Department of Pharmaceutical Science | Prof. Abdul Faruk | 9456348123 |
| Department of Pharmaceutical Chemistry | Dr. Sarla Saklani | 9456155255 |
| Department of Statistics | Prof. O.K. Belwal | 9412033268 |
| SCHOOL OF ENGEERING AND TECHNOLOGY | | |
| Department of Computer Science & Engineering | Prof. Y.P. Raiwani | 9412032232 |
| Department of Electronics and Communication Engineering | Mr. Kuldip Tamta | 7830506093 |
| Department of Information Technology | Mr. Vinay Prasad Tamta | 9818148866 |
| Department of Instrumentation Engineering | Prof. N.S. Panwar | 9412079520 |
| Department of Mechanical Engineering | Dr. Brijesh Gangil | 9450082298 |
| SCHOOL OF ARTS, COMMUNICATION AND LANGUAGE | | |
| Centre for folk Performing Arts & Culture | Prof. D.P. Saklani | 9412922500 |
| Centre for Journalism & Mass Communication | Dr. Sudhanshu Jaiswal | 9412029886 |
| Department of Drawing and Painting | Prof. D.S. Bisht | 9412079760 |
| Department of English, Modern European & others Foreign Languages | Prof. Shankuntala Rauthan | 9412965956 |
| Department of Hindi and Modern Indian Languages | Prof. Mridula Jugran | 9634544789 |
| Department of Library & Information Science | Prof. Mridula Jugran | 9634544789 |
| Department of Music | Prof. Asha Krishna Pandey | 9411359621 |
| Department of Sanskrit | Prof. Kamla Chauhan | 9412111199 |

IMPORTANT TELEPHONE NUMBER OF DEPARTMENT HEADS

| School /Department | Head | Mobile |
|---|---------------------|------------|
| SCHOOL OF HUMANITIES AND SOCIAL SCIENCE | | |
| Department of Anthropology | Prof. HBS Chauhan | 9412079420 |
| Department of Economics | Prof. P.S. Rana | 9412079867 |
| Department of History including Ancient Indian History, Culture and Archaeology | Prof. R.C. Bhatt | 9411109616 |
| Department of Philosophy | Prof. M.K. Singh | 9997815114 |
| Department of Political Science | Prof. Rakesh Kala | 9412961247 |
| Department of Psychology | Prof. Manju Pandey | 9410127589 |
| Department of Sociology & Social Work | Prof. Kiran Dangwal | 9412114861 |
| SCHOOL OF COMMERCE | | |
| Department of Commerce | Prof. V.C. Sharma | 9412971493 |
| SCHOOL OF EDUCATION | | |
| Department of Adult Continuing Education and Extension | Prof. Arun Bahuguna | 9412079761 |
| Department of Education | Prof. Rama Maikhuri | 9411104462 |
| Department of Naturopathy and Yoga | Dr. Anuja Rawat | 8053347946 |
| Department of Physical Education | Dr. Mukul Pant | 9411472784 |
| SCHOOL OF LAW | | |
| Department of Law | Prof. A.K. Pandey | 9412141343 |
| SCHOOL OF MANAGEMENT | | |
| Centre for mountain Tourism and Hospitality Studies | Prof. S.K. Gupta | 9412033460 |
| Department of Business Management | Dr. Arvind Gajakosh | 7457817147 |



स्वास्थ्य एवं परिवार कल्याण मंत्रालय
भारत सरकार



Help us to
help you

नोवल कोरोनावायरस (COVID-19)



— खुद रहें सुरक्षित, दूसरों को रखें सुरक्षित —

क्या करें और क्या ना करें

क्या करें ✓



बार-बार हाथ धोएं। जब आपके हाथ स्पष्ट रूप से गंदे न हों, तब भी अपने हाथों को अल्कोहल - आधारित हैंड वॉश या साबुन और पानी से साफ करें



छींकते और खांसते समय, अपना मुंह व नाक टिशू/रूमाल से ढकें



प्रयोग के तुरंत बाद टिशू को किसी बंद डिब्बे में फेंक दें



अगर आपको बुखार, खांसी और सांस लेने में कठिनाई है तो डॉक्टर से संपर्क करें। डॉक्टर से मिलने के दौरान अपने मुंह और नाक को ढकने के लिए मास्क/कपड़े का प्रयोग करें



अगर आप में कोरोना वायरस के लक्षण हैं, तो कृपया राज्य हेल्पलाइन नंबर या स्वास्थ्य मंत्रालय की 24X7 हेल्पलाइन नंबर 011-23978046 पर कॉल करें



भीड़-भाड़ वाली जगहों पर जाने से बचे



यदि आपको खांसी और बुखार का अनुभव हो रहा हो, तो किसी के साथ संपर्क में ना आएं



अपनी आंख, नाक या मुंह को ना छूयें



सार्वजनिक स्थानों पर ना थूकें

क्या न करें ✗

हम सब साथ मिलकर कोरोनावायरस से लड़ सकते हैं

अधिक जानकारी के लिए

स्वास्थ्य एवं परिवार कल्याण मंत्रालय भारत सरकार के 24X7 हेल्पलाइन नं.

+91-11-2397 8046 पर कॉल करें या

ई-मेल करें ncov2019@gmail.com



mohfw.gov.in



@MoHFwIndia



@MoHFw_INDIA



mohfwindia

Important Designation Including Telephone Numbers

| Sr. No. | Name | Designation | Mobile | Office Telephone No. |
|----------------|--------------------------------|---|---------------|-----------------------------|
| 1. | Prof. Annpurna Nautiyal | Vice Chancellor | | 01346-250260 |
| 2. | Dr. Ajay Kumar Khanduri | Registrar | 9868111961 | 01346-252143 |
| 3. | Dr. A.K. Mohanty (Officiating) | Finance Officer | 9456769647 | 01346-252170 |
| 4. | Prof. P.S. Rana | Dean Students Welfare | 9412079867 | 01346-297333 |
| 5. | Prof. Arun Bahuguna | Chief Proctor | 9412079761 | 01346-252190 |
| 6. | Prof. Arun Rawat | Controller of Examination (Main/Professional) | 9411157883 | 01346-253755 |
| 7. | Prof. R.N. Gairola | Dean, School of Humanities & Social Sciences | 9412921384 | |
| 8. | Prof. V.C. Sharma | Dean, School of Commerce | 9412115653 | |
| 9. | Prof. Arun Bahuguna | Dean, School of Education | 9412079761 | |
| 10. | Prof. A.K. Pandey | Dean, School of Law | 9412141343 | |
| 11. | Prof. S.K. Gupta | Dean, School of Management | 9412033460 | 01370-267100 |
| 12. | Prof. R.S. Rana | Dean, School of Earth Sciences | 9412079723 | |
| 13. | Prof. J.S. Chauhan | Dean, School of Agriculture & Allied Sciences | 9412079499 | 01370-257529 |
| 14. | Prof. R.C. Dimri | Dean, School of Sciences | 9412965058 | 01346-252229 |
| 15. | Prof. Y.P. Raiwani | Dean, School of Engineering & Technology | 9557792699 | |
| 16. | Prof. Mridula Jugran | Dean, School of Arts, Communication & Languages | 9634544789 | |
| 17. | Prof. A.K. Dobriyal | Dean, School of Life Sciences | 9412960687 | |
| 18. | Prof. D.P. Saklani | Director, Chauras Campus | 9412922500 | |
| 19. | Prof. A.A. Bourai | Director, SRT Campus, Tehri | 8755551936 | 01376-254079 |
| 20. | Prof. R.S. Negi | Director, BGR Campus, Pauri | 9411532413 | 01378-222275 |
| 21. | Prof. Mohan Panwar | Chief Hostel Warden | 9412079068 | 01346-250752 |
| 22. | | Reception Enquiry | | 01346-252328 |



हेमवती नन्दन बहुगुणा गढ़वाल विश्वविद्यालय

(केन्द्रीय विश्वविद्यालय)

श्रीनगर गढ़वाल, उत्तराखण्ड (भारत)

Hemvati Nandan Bahuguna Garhwal University

(A Central University)

Srinagar Garhwal, Uttarakhand (India)

Note: Admission form can also be downloaded from the website www.hnbgu.ac.in